

2025

INSTITUTUL NAȚIONAL DE
STATISTICĂ
NATIONAL INSTITUTE OF STATISTICS

buletin statistic

lunar al județului

Suceava

direcția județeană de statistică Suceava

statisticile care nu sunt publicate și folosite, nu există

© coperta / cover:
Alexandru POPESCU
© foto / photo:
Vitty-Cristian CHIRAN



ROMÂNIA
INS
ediția
2025
edition

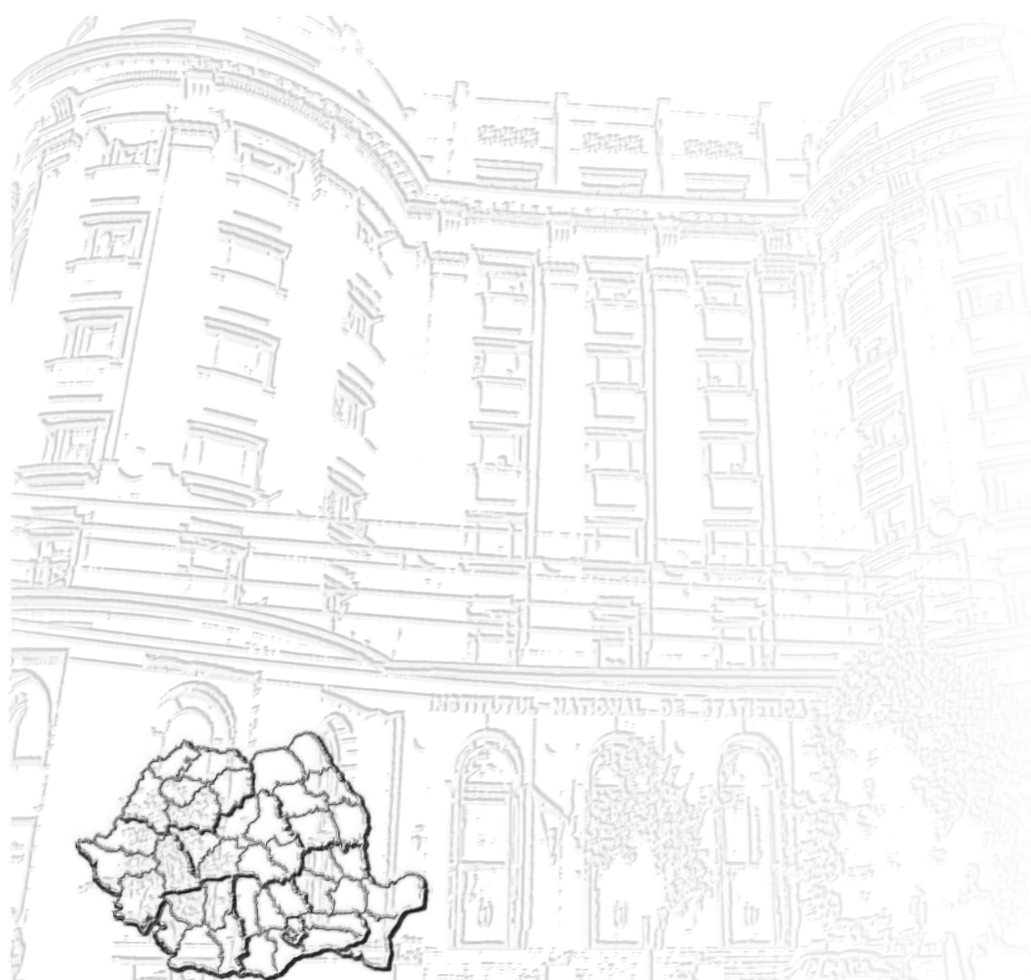

© INS 2025

Reproducerea și utilizarea conținutului acestei publicații, altul decât fotografiile, cu titlu explicativ sau justificativ în articole, studii, cărți, integral sau parțial, în forma originală sau modificată, precum și stocarea într-un sistem de regăsire sau transmiterea sub orice formă și prin orice mijloace sunt permise cu indicarea clară și precisă a sursei.

Utilizarea fotografiilor este permisă cu acordul scris al autorului, numai în scop necomercial și în contextul folosirii acestei publicații.



CUPRINS BULETIN STATISTIC LUNAR

Note metodologice	5
--------------------------	---

PRINCIPALII INDICATORI ECONOMICO-SOCIALI LA NIVEL NAȚIONAL

I. INDUSTRIE

1. Indicii producției industriale	15
2. Indicii valorici ai cifrei de afaceri din industrie pe total (piața internă și piața externă)	15
3. Indicii prețurilor producției industriale pe total (piața internă și piața externă)	15

II. COMERȚ INTERIOR. SERVICII

4. Indicii volumului cifrei de afaceri pentru comerțul cu amănuntul, cu excepția autovehiculelor și motocicletelor	15
5. Indicii volumului cifrei de afaceri pentru comerțul cu ridicata și cu amănuntul al autovehiculelor și motocicletelor, inclusiv întreținerea și repararea autovehiculelor și motocicletelor	16
6. Indicii volumului cifrei de afaceri pentru serviciile de piață prestate populației	16

III. COMERȚ INTERNAȚIONAL

7. Comerțul internațional cu bunuri	16
-------------------------------------	----

IV. TURISM

8. Sosiri în principalele structuri de primire turistică cu funcțiuni de cazare turistică, pe tipuri de structuri de primire turistică	17
9. Înnoptări în principalele structuri de primire turistică cu funcțiuni de cazare turistică, pe tipuri de structuri de primire turistică	17
10. Indicele de utilizare netă a locurilor de cazare	17

V. PREȚURI

11. Indicii prețurilor de consum al populației	18
--	----

VI. FORȚĂ DE MUNCĂ

12. Câștigul salarial mediu brut	18
13. Efectivul salariaților din economie	19
14. Numărul șomerilor înregistrați	19
15. Rata șomajului înregistrat	19

VII. INDICATORI SOCIALI

16. Numărul mediu și pensia medie lunară a pensionarilor de asigurări sociale de stat	19
17. Mișcarea naturală a populației	20

VIII. ALȚI INDICATORI

18. Înmatriculări de societăți comerciale cu participare străină la capitalul social subscris	20
---	----

PRINCIPALII INDICATORI ECONOMICO-SOCIALI LA NIVEL DE JUDEȚ

I. INDUSTRIE

1. Indicii producției industriale 23
2. Indicii valorici ai cifrei de afaceri din industrie pe total (piața internă și piața externă) 23

II. COMERȚ INTERNAȚIONAL

3. Comerțul internațional cu bunuri 23

III. TURISM

4. Sosiri în structurile de primire turistică 24
5. Înnopțări în structurile de primire turistică 24
6. Indicele de utilizare netă a locurilor de cazare 24

IV. FORȚĂ DE MUNCĂ

7. Efectivul salariaților 25
8. Câștigul salarial mediu brut 25
9. Câștigul salarial mediu net 26
10. Numărul șomerilor înregistrați 26
11. Rata șomajului înregistrat 26

V. INDICATORI SOCIALI

12. Numărul mediu și pensia medie lunară a pensionarilor de asigurări sociale de stat 26
13. Mișcarea naturală a populației 27

VI. CONSTRUCȚII

14. Autorizații de construire eliberate pentru clădiri rezidențiale 27
15. Locuințe terminate 27

VII. ALȚI INDICATORI

16. Înmatriculări de societăți comerciale cu participare străină la capitalul social subscris 27

JUDEȚUL SUCEAVA TABELE ȘI ANALIZE STATISTICE

29

Note metodologice

Indicele producției industriale (IPI) măsoară evoluția rezultatelor activităților cu caracter industrial de la o perioadă la alta, acesta fiind un indice de volum. Pentru calculul indicelui producției industriale se utilizează date cantitative privind producția unui număr însemnat de produse, care constituie un eșantion reprezentativ pe principalele grupe industriale. Calculul IPI se mai poate realiza de asemenea și pe baza valorii producției industriale realizată de unitățile din nomenclator. Valoarea producției realizate se calculează din înmulțirea producției fizice realizate cu prețul mediu al producției livrate. Conform recomandărilor europene indicii producției industriale sunt calculați ca indici de volum, adică sunt exprimați în termeni reali. Pentru exprimarea valorilor din perioada curentă în prețurile perioadei de referință se utilizează pentru deflatare indici de preț deflatori (indicele prețurilor producției industriale).

Indicii valorici ai cifrei de afaceri din industrie (ICA) caracterizează evoluția veniturilor totale înregistrate în perioada respectivă de întreprinderile selectate în eșantion.

Cifra de afaceri netă (exclusiv TVA) se calculează prin însumarea veniturilor facturate rezultate din vânzări de bunuri, vânzări de mărfuri, executarea de lucrări și prestarea de servicii, mai puțin rabaturile, remizele și alte reduceri acordate clienților. **Nu sunt incluse** în cifra de afaceri: valoarea ambalajelor restituite după livrare, accizele, subvențiile primite de la autoritățile publice sau instituții ale UE, vânzarea propriilor terenuri și a activelor fixe, rabaturile, remizele și alte reduceri acordate clienților. Raportarea cifrei de afaceri pe județe se face după sediul central al întreprinderii furnizoare de date. Conform recomandărilor europene indicii valorici ai cifrei de afaceri din industrie sunt calculați ca indici nedeflatați, adică sunt exprimați în termeni nominali.

În conformitate cu prevederile Regulamentului (UE) 2019/2152 al Parlamentului European și al Consiliului și Regulamentului delegat (UE) 2020/1197 al Comisiei cu privire la statisticile pe termen scurt, în calculul indicelui producției industriale, se cuprind diviziunile CAEN Rev.2: 05÷35, exclusiv grupa 353, iar în calculul indicelui cifrei de afaceri, se cuprind diviziunile CAEN Rev.2: 05÷33.

Comerțul internațional cu bunuri. Statisticile de comerț internațional cu bunuri se stabilesc prin însumarea datelor din sistemele INTRASTAT și EXTRASTAT:

- sistemul INTRASTAT, pentru comerțul intra-UE, include schimburile de bunuri între România și celelalte state membre ale Uniunii Europene;
- sistemul EXTRASTAT, pentru comerțul extra-UE, include schimburile de bunuri între România și statele care nu sunt membre ale Uniunii Europene.

- Sfera de cuprindere

Comerțul INTRA-UE cuprinde expedierile de bunuri din România cu destinația alt stat membru UE și introducerile de bunuri în România provenind din alt stat membru UE.

Expedierile din România includ:

- bunuri în liberă circulație care părăsesc teritoriul statistic al României cu destinația alt stat membru UE;
- bunuri care au fost plasate sub procedura vamală de prelucrare activă (în interiorul țării) sau prelucrare sub control vamal în România și care sunt destinate altor state membre.

Introducerile în România includ:

- bunuri în liberă circulație într-un stat membru UE, care intră pe teritoriul statistic al României;
- bunuri care au fost plasate sub procedura vamală de prelucrare activă sau prelucrare sub control vamal în alt stat membru UE și care intră pe teritoriul statistic al României.

Comerțul EXTRA-UE cuprinde schimburile de bunuri între România și statele nemembre UE, având ca obiect: importul direct de bunuri pentru consum, bunurile importate scoase din antrepozitele vamale sau zonele libere pentru a fi puse în consum, exportul de bunuri de origine națională, precum și exportul de bunuri importate, declarate pentru consumul intern.

Se cuprind, de asemenea:

- importurile temporare de bunuri străine pentru prelucrare activă (în interiorul țării);
- exporturile de produse compensatoare rezultate după prelucrarea activă;
- exporturile temporare de bunuri pentru prelucrare pasivă (prelucrare în alte țări);
- importurile de produse compensatoare rezultate după prelucrarea în afara țării și bunurile importate sau exportate în sistemul de leasing financiar (la valoarea integrală a bunurilor);

Nu sunt cuprinse în comerțul internațional: bunurile în tranzit, bunurile temporar admise/scoase în/din țară (cu excepția celor pentru prelucrare), bunurile achiziționate de organizații internaționale pentru utilizări proprii în România, bunurile pentru și după reparații și piesele de schimb aferente.

- Valoarea bunurilor expediate/exportate și introduse/importate

Se stabilește pe baza prețurilor FOB la expedieri/exporturi și a prețurilor CIF la introduceri/importuri.

- Repartizarea pe țări a schimburilor internaționale se determină astfel:

- pentru comerțul INTRA-UE, pe baza principiului „țara de destinație” (la expedieri) și „țara de expediere” (la introduceri);
- pentru comerțul EXTRA-UE, pe baza principiului „țara de destinație” (la export) și „țara de origine” (la import, cu excepția cazului în care țara de origine este un stat membru UE, caz în care se ia în considerare țara de expediere).

Se consideră „țara de destinație”, țara în care bunurile vor fi consumate, „țara de expediere”, țara din care bunurile au fost expediate și „țara de origine”, țara în care a fost produs bunul sau în care bunul a suferit ultima transformare substanțială.

- **Sursa datelor:**

➤ Pentru comerțul INTRA-UE:

- declarațiile statistice Intrastat, colectate de către INS direct de la operatorii economici care au realizat un volum valoric al exporturilor intra-UE de bunuri sau/și un volum al importurilor intra-UE de bunuri superior nivelului pragului statistic Intrastat stabilit pentru fiecare flux și an de referință;
- declarațiile vamale colectate și prelucrate de către Ministerul Finanțelor - Autoritatea Vamală Română (MF-AVR), pentru comerțul intra-UE privind bunuri pentru prelucrare internă sau prelucrare sub control vamal; bunuri care se mișcă din/către părți ale teritoriului statistic al UE, dar care nu aparțin teritoriului fiscal al UE.

➤ Pentru comerțul EXTRA-UE:

- Ministerul Finanțelor - Autoritatea Vamală Română (MF-AVR), care colectează și prelucrează declarațiile vamale de export și import. Operatorii economici autorizați pentru proceduri vamale simplificate trimit la INS date de export/import utilizând un formular cu structură prestabilită.
- Datele privind comerțul internațional cu bunuri cu energie electrică și gaze naturale sunt colectate pe formulare statistice de la societățile importatoare/exportatoare și de la operatorii de rețea (CN Transelectrica SA și SNTGN Transgaz SA) de către INS. Importul și exportul nu cuprind cantitățile fizice de energie electrică și gaz natural transportat prin conducte care tranzitează teritoriul național.

Datele privind comerțul internațional cu bunuri pentru fiecare județ au fost stabilite în funcție de sediul social din Registrul Statistic al Întreprinderilor (REGIS) al agenților economici care au realizat exporturile/importurile de bunuri.

Comerțul cu amănuntul include revânzarea mărfurilor către consumatorii finali, în general în cantități mici și în starea în care au fost cumpărate.

În comerțul cu amănuntul nu se cuprind: vânzările de produse agricole pe piața țărănească, vânzările de produse care nu sunt bunuri de consum (cereale, petrol brut, semințe, etc.), vânzări de produse alimentare și băuturi pentru consumul pe loc, vânzarea de autovehicule, piese de schimb pentru acestea, vânzările de carburanți pentru autovehicule.

Serviciile de piață prestate pentru populație sunt acele activități care fac obiectul vânzării și cumpărării pe piață - având ca principal beneficiar populația - și sunt produse de societăți ale căror venituri provin în proporție de cel puțin 50% din vânzarea producției proprii, indiferent de denumirea prețurilor practicate (tarif, taxă, preț de vânzare).

Cifra de afaceri totală din comerțul interior și servicii reprezintă veniturile totale înregistrate de către întreprinderi în perioada respectivă, provenite atât din activitatea principală, cât și din activitățile secundare exercitate de acestea.

Datele lunare se obțin pe baza cercetării selective a întreprinderilor care au activități principale de comerț cu amănuntul, respectiv servicii de piață pentru populație.

Indicii volumului cifrei de afaceri din comerțul interior și servicii sunt calculați în condiții metodologice și de prețuri comparabile. Datele publicate sunt provizorii și periodic se rectifică pe baza corecturilor ce se efectuează retroactiv de către întreprinderile din eșantion, asupra datelor completate anterior de către acestea.

Datele lunare privind **câștigul salarial și efectivul de salariați** sunt obținute printr-o cercetare statistică selectivă. Pentru dimensionarea eșantionului s-a luat în considerare obținerea unor estimări ale principalelor caracteristici cercetate, care să fie afectate de erori în limita a +/-3% și garantate cu o probabilitate de 95%. Începând cu luna ianuarie 2025 eșantionul cuprinde circa 24200 unități economico-sociale. Unitățile din „sectorul bugetar” sunt cuprinse exhaustiv în cercetare, excepție făcând unitățile administrației publice locale pentru care datele la nivelul consiliilor locale comunale se culeg pe bază de eșantion reprezentativ la nivel de județ (cca. 820 de unități). Pentru sectorul economic, au fost incluse în cercetare unitățile cu 4 salariați și peste, care reprezintă 87,5% din numărul total al salariaților din acest sector.

În scopul îmbunătățirii calității rezultatelor și a creșterii ratei totale de răspuns se aplică metode de estimare prin imputarea unităților fără date în cercetarea statistică și care au raportat date în sursele administrative¹ („Declarația privind obligațiile de plată a contribuțiilor sociale, impozitului pe venit și evidența nominală a persoanelor asigurate (D112)”). De asemenea, datele pentru unitățile care aparțin administrației publice centrale (ministere, instituții, autorități/agenții naționale ș.a.) sunt estimate pe baza informațiilor declarate în D112, conform fluxului de prelucrare dezvoltat pentru estimarea indicatorilor statistici. Rata de imputare² este de circa 10%.

Obiectivul cercetării statistice lunare asupra câștigurilor salariale îl constituie evaluarea tendințelor pe termen scurt ale câștigurilor salariale medii lunare și orare pe total economie și sectoare de activitate.

Datele sunt **agregate după activitatea omogenă a unităților**; aceasta înseamnă că în activitatea de administrație publică conform CAEN Rev. 2 **nu sunt cuprinse** toate activitățile secundare desfășurate în administrația publică centrală și locală, de tipul:

- asistență socială,
- activități de spectacole, culturale și recreative,
- peisagistică și servicii pentru clădiri,
- agricultură,
- distribuția apei, salubritate, gestionarea deșeurilor, activități de decontaminare,
- construcții,
- transport și depozitare,
- producere și furnizare de energie electrică și termică, gaze, apă caldă și aer condiționat,
- închiriere și sub-inchiriere a bunurilor imobiliare etc.

Informațiile aferente activităților secundare sunt cuprinse, fiecare, la activitățile economice conform CAEN Rev. 2 corespunzătoare.

¹ Agenția Națională de Administrare Fiscală

² Cauzele care intră în calculul ratei de imputare: refuz, unități neidentificate, unități necontactate, unități temporar/definitiv fără activitate sau în insolvență la sfârșitul perioadei de referință (care au raportat date în sursele administrative).

Informațiile referitoare la „**sectorul bugetar**” trebuie utilizate cu atenție, deoarece datele se referă la statisticile din activitățile economice (agregate după activitatea omogenă) conform CAEN Rev. 2 de administrație publică, învățământ și sănătate și asistență socială (inclusiv sector privat pentru învățământ - cca. 3,1%, respectiv sănătate și asistență socială - cca. 12,2%), exclusiv forțele armate și personalul asimilat (Ministerul Apărării Naționale, Ministerul Afacerilor Interne, Serviciul Român de Informații etc.).

Aceste statistici nu țin cont de forma de finanțare, scopul lor fiind cel de furnizare de informații pe activități economice conform CAEN Rev. 2.

Informațiile corespunzătoare formei de finanțare sunt gestionate de Ministerul Finanțelor Publice, în conformitate cu prevederile OUG nr. 48/2005, cu completările și modificările ulterioare.

Efectivul salariaților la sfârșitul perioadei de referință reprezintă numărul de salariați (inclusiv lucrătorii sezonieri, managerul sau administratorul) angajați cu contract de muncă/raport de serviciu pe durată determinată sau nedeterminată, în program complet sau parțial (inclusiv cei cu contract de muncă/raport de serviciu suspendat), existenți în evidențele întreprinderii la sfârșitul perioadei de referință.

Salariații aflați în muncă la domiciliu/telemuncă se cuprind întocmai ca și salariații care își desfășoară activitatea la locul de muncă obișnuit. Nu sunt cuprinși salariații detașați la lucru în străinătate și/sau cei care cumulează mai multe funcții și nu au funcția de bază la unitatea raportoare, precum și următoarele categorii:

- *patronii* care își desfășoară activitatea în propria unitate și pentru care sursa de venit o constituie numai dividendele și profitul unității;
- *lucrătorii familiali* reprezintă persoanele care-și exercită activitatea într-o unitate economică aparținând familiei sau unei rude, pe care o ajută și pentru care nu primesc remunerație sub formă de salariu; plata se realizează în natură (hrană, haine, locuință) sau ocazional, cu titlu excepțional, și în bani, fără a figura pe statul de salarii;
- *membrii* consiliilor județene și locale;
- *zilierii* reprezintă persoane fizice care desfășoară activități necalificate cu caracter ocazional, potrivit prevederilor legale în vigoare.

Pentru a evita dubla/multipla înregistrare se respectă definiția din Codul fiscal (cu modificările și completările ulterioare) referitoare la activitatea dependentă la funcția de bază, respectiv „orice activitate desfășurată în baza unui contract individual de muncă sau a unui statut special prevăzut de lege, declarată angajatorului ca funcție de bază de către angajat; în cazul în care activitatea se desfășoară pentru mai mulți angajatori, angajatul este obligat să declare fiecăruia locul unde exercită funcția pe care o consideră de bază”. Sunt excluse cadrele militare și personalul asimilat (Ministerul Apărării Naționale, Ministerul Afacerilor Interne, Serviciul Român de Informații etc.).

Efectivul salariaților din tabelul nr. 13 - secțiunea „Principalii indicatori economico-sociali la nivel național” a fost estimat prin cercetarea statistică lunară asupra câștigurilor salariale.

Efectivul salariaților din tabelul nr. 7 - secțiunea „Principalii indicatori economico-sociali la nivel de județ” a fost estimat pe baza datelor obținute din cercetarea statistică lunară asupra câștigurilor salariale, care au fost completate cu informațiile existente în Registrul Statistic al Întreprinderilor (REGIS), pentru unitățile cu 1-3 salariați și au fost repartizate pe județe, respectiv pe sectoare de activitate, conform distribuției obținute din cercetarea statistică anuală asupra costului forței de muncă, astfel:

- datele pentru **anul 2023** au fost **estimate** pe baza rezultatelor cercetării statistice lunare asupra câștigurilor salariale, completate cu informațiile existente în Registrul Statistic al Întreprinderilor pentru întreprinderile cu 1-3 salariați și au fost repartizate pe județe și sectoare de activitate conform distribuției obținute din cercetarea statistică anuală asupra costului forței de muncă din anul 2022;
- datele pentru **perioada ianuarie-iunie 2024** au fost **reestimate** pe baza rezultatelor cercetării statistice lunare asupra câștigurilor salariale, completate cu informațiile existente în Registrul Statistic al Întreprinderilor pentru întreprinderile cu 1-3 salariați și au fost repartizate pe județe și sectoare de activitate conform distribuției obținute din cercetarea statistică anuală asupra costului forței de muncă din anul 2023
- **începând cu luna iulie 2024**, datele au fost **estimate** pe baza rezultatelor cercetării statistice lunare asupra câștigurilor salariale, completate cu informațiile existente în Registrul Statistic al Întreprinderilor pentru întreprinderile

cu 1-3 salariați și au fost repartizate pe județe și sectoare de activitate conform distribuției obținute din cercetarea statistică anuală asupra costului forței de muncă din anul 2023.

Diferența dintre numărul total al salariaților calculat prin însumarea efectivelor de salariați ale fiecărui județ din tabelul nr. 7 și efectivul de salariați din tabelul nr. 13 este determinată de includerea în sfera de cuprindere a unităților cu 1-3 salariați.

Câștigul salarial mediu brut lunar se calculează prin raportarea sumelor brute plătite din fondul de salarii, din profitul net și alte fonduri, la numărul mediu al salariaților.

În **sumele brute plătite salariaților** sunt cuprinse:

• **Sumele brute plătite din fondul de salarii pentru timpul lucrat:**

- salariile de bază corespunzătoare timpului efectiv lucrat în program normal și suplimentar (inclusiv indexările și indemnizațiile de conducere, salariile de merit și alte drepturi care potrivit actelor normative fac parte din salariul de bază);
- sporurile și indemnizațiile acordate sub formă de procent din salariul de bază brut sau în sumă fixă;
- premiile/bonusurile/beneficiile din cursul anului și anuale sub diferite forme din fondul de salarii (inclusiv al 13-lea salariu, premiile de vacanță);
- plățile/primele excepționale (ocasionale) efectuate către salariații care părăsesc întreprinderea (inclusiv primele acordate cu ocazia pensionării), cu condiția ca aceste sume să nu fie prevăzute în contractul de muncă;
- sumele acordate salariaților pentru transportul până la și de la locul de muncă;
- sumele brute acordate salariaților pentru plata zilelor de concediu de odihnă neefectuat;
- sumele aferente stimulentei de risc acordat personalului medical, potrivit prevederilor legale în vigoare;
- sumele acordate salariaților ca diurnă peste plafonul neimpozabil conform prevederilor legale în vigoare pentru deplasările efectuate în interes de serviciu, în țară sau străinătate;
- alte sume/adaosuri acordate din fondul de salarii potrivit prevederilor legale în vigoare și/sau stabilite prin contractele de muncă;
- plata managerului sau după caz, indemnizația brută a administratorului sau premiile de performanță acordate acestora, potrivit contractelor de management, de administrare, de mandat sau a contractelor de performanță încheiate potrivit prevederilor legale în vigoare.

• **Sumele brute plătite din fondul de salarii pentru timpul nelucrat:**

- sumele plătite pentru timpul nelucrat (concedii de odihnă, de studii, pentru zilele de sărbători legale, evenimente familiale deosebite etc.) potrivit prevederilor legale în vigoare și/sau stabilite prin contractele de muncă;
- indemnizațiile lunare plătite conform legii de angajatori pe perioada de neconcurență, stabilite conform contractului de muncă/raportului de serviciu;
- indemnizațiile suportate de angajator pentru incapacitate temporară de muncă (concediu medical) cauzată de boli obișnuite sau de accidente în afara muncii, boli profesionale și accidente de muncă plătite din fondul de salarii (exclusiv sumele plătite din bugetul Fondului național unic de asigurări sociale de sănătate și bugetul Asigurărilor pentru accidente de muncă și boli profesionale), potrivit prevederilor legale în vigoare;
- sumele plătite pentru întreruperi ale lucrului neimputabile salariaților;
- indemnizațiile de care beneficiază pentru perioada suspendării temporare a contractului de muncă din inițiativa angajatorului (șomaj tehnic), indiferent dacă sunt suportate de angajator sau din bugetul de stat, potrivit prevederilor legale în vigoare;
- indemnizațiile de care beneficiază salariații pentru zilele libere acordate părinților pentru supravegherea copiilor, în situația închiderii temporare a unităților de învățământ, potrivit prevederilor legale în vigoare;
- indemnizațiile de care beneficiază salariații ca urmare a reducerii timpului de muncă, potrivit prevederilor legale în vigoare.

- **Sumele brute plătite din fondul de salarii sub forma drepturilor în natură și ajutoarelor bănești** cuprind contravaloarea drepturilor în natură și a ajutoarelor bănești acordate ca retribuire a muncii, potrivit prevederilor legale în vigoare și/sau stabilite prin contractele de muncă (inclusiv sumele acordate salariaților care desfășoară activități în regim de telemuncă, pentru susținerea cheltuielilor cu utilitățile la locul în care salariații își desfășoară activitatea, precum electricitate, încălzire, apă și abonamentul de date, achiziția mobilierului și a echipamentelor de birou; abonamentele suportate de angajator pentru angajații proprii, în vederea practicării sportului și educației fizice cu scop de întreținere, profilactic sau terapeutic, ori în calitate de intermediari pentru serviciile medicale, în cazul în care abonamentele respective includ și servicii medicale);

- **Sumele brute acordate salariaților (ca stimulente) din profitul net al unității**, inclusiv suma corespunzătoare cotei managerului sau administratorului, după caz, exclusiv dividendele plătite din profitul net;
- **Sumele brute plătite din alte fonduri (inclusiv drepturi în natură, ajutoare bănești, indemnizația/norma de hrană, alte stimulente) decât din fondul de salarii**, inclusiv sumele încasate ca penalități provenite din sumele încasate prin executare silită potrivit Codului de procedură fiscală, din cele încasate în cadrul procedurii de reorganizare judiciară și faliment, alte stimulente acordate în afara fondului de salarii, sumele plătite pentru activitatea prestată în proiecte finanțate din fonduri europene, sumele plătite direct din costuri pentru drepturile în natură sub formă de produse, chirie, combustibil, energie, transport, contravaloarea biletelor de valoare (tichete de masă, tichete de creșă, tichete cadou, tichete culturale și vouchere/tichete de vacanță), toate sumele acordate conform prevederilor legale în vigoare.

Câștigul salarial mediu net lunar rezultă prin scăderea din sumele brute plătite aferente câștigului salarial mediu brut lunar a contribuției de asigurări sociale datorată de salariați, a contribuției de asigurări sociale de sănătate datorată de salariați și a impozitului corespunzător, rezultatul fiind împărțit la numărul mediu al salariaților.

Câștigul salarial mediu brut/net diseminat lunar nu cuprinde sumele compensatorii, sumele plătite retroactiv ca urmare a câștigării în instanță a drepturilor bănești aferente anilor anteriori.

Notă: *Câștigul salarial mediu brut/net diseminat lunar nu cuprinde sumele compensatorii, sumele plătite retroactiv ca urmare a câștigării în instanță a drepturilor bănești aferente anilor anteriori.*

În perioada 1 ianuarie 2019-31 decembrie 2024, conform prevederilor legislației naționale în vigoare, anumite categorii de salariați au beneficiat de facilități fiscale în ceea ce privește impozitul și contribuțiile sociale obligatorii.

În unele domenii de activitate se aplică un salariu de bază minim brut diferențiat.

Numărul mediu al salariaților cuprinde persoanele angajate cu contract de muncă/raport de serviciu pe durată determinată sau nedeterminată (inclusiv lucrătorii sezonieri, managerul sau administratorul), al căror contract de muncă/raport de serviciu nu a fost suspendat în perioada de referință.

Numărul mediu al salariaților se calculează ca medie aritmetică simplă rezultată din suma efectivelor zilnice de salariați (**exclusiv** cei al căror contract de muncă/raport de serviciu a fost suspendat), din perioada de referință, inclusiv din zilele de repaus săptămânal, sărbători legale și alte zile nelucrătoare, împărțită la numărul total al zilelor calendaristice.

În **efectivul zilnic al salariaților** luat în calculul numărului mediu **se cuprind** următoarele categorii de salariați:

- persoanele cu contract de muncă/raport de serviciu pe durată determinată sau nedeterminată, inclusiv salariații detașați la lucru în străinătate (dacă unitatea care i-a detașat le-a asigurat o remunerație în țară, pentru care a virat contribuții sociale obligatorii și impozit);
- persoanele al căror contract de muncă/raport de serviciu a fost suspendat din inițiativa angajatorului (în cazul întreruperii temporare a activității) și au beneficiat de o indemnizație din salariul de bază corespunzător locului de muncă ocupat;
- persoanele aflate în incapacitate temporară de lucru (concediu medical) pe perioada când aceștia sunt plătiți de angajator din fonduri proprii;
- părinții, în timpul zilelor libere acordate pentru supravegherea copiilor, în situația închiderii temporare a unităților de învățământ, indiferent din ce fonduri sunt plătiți;
- salariații al căror timp de lucru a fost redus temporar, indiferent din ce fonduri sunt plătiți.

Din efectivul zilnic al salariaților luat în calculul numărului mediu **se exclud**: salariații aflați în concedii fără plată, în grevă, patronii care își desfășoară activitatea în propria unitate și pentru care sursa de venit o constituie numai dividendele și profitul unității, lucrătorii familiari (persoanele care-și exercită activitatea într-o unitate economică aparținând familiei sau unei rude, pe care o ajută și pentru care nu primesc remunerație sub formă de salariu; plata se realizează în natură (hrană, haine, locuință) sau ocazional, cu titlu excepțional, și în bani, fără a figura pe statul de salarii), membrii consiliilor județene și locale, zilierii (persoane fizice care desfășoară activități necalificate cu caracter ocazional, potrivit prevederilor legale în vigoare).

În zilele de repaus săptămânal, sărbători legale și alte zile nelucrătoare se ia în calcul ca efectiv zilnic numărul salariaților din ziua precedentă, cu excepția celor al căror contract de muncă/raport de serviciu a încetat în această zi. În cazul când unitatea a fost înființată sau și-a încetat activitatea în cursul lunii de referință, se iau în calcul efectivele zilnice numai pentru perioada în care a funcționat, iar suma rezultată se împarte la numărul total al zilelor calendaristice din lună.

Salariații angajați cu normă parțială se includ în numărul mediu proporțional cu timpul de lucru prevăzut în contractul de muncă. În efectivul salariaților luat în calculul numărului mediu se includ numai persoanele care au fost plătite.

În **mod excepțional**, pentru cazurile când **se plătesc sume corespunzătoare perioadelor anterioare** (de exemplu: premii din cursul anului sau anuale, premii de vacanță, al 13-lea salariu, sume brute restante din ultimele luni ale anului precedent (de exemplu: plata restantă a însoțitorilor persoanelor cu dizabilități), sume brute plătite retroactiv ca urmare a câștigării în instanță

a drepturilor bănești pentru primele de vacanță și a unor sporuri aferente anului în curs), **numărul beneficiarilor** (foști salariați sau salariați cu contract de muncă/raport de serviciu suspendat) **se include în numărul mediu al salariaților** proporțional cu perioadele pentru care se realizează plățile respective, astfel încât să existe o corespondență directă între sumele brute plătite și numărul mediu al salariaților.

Șomerii înregistrați reprezintă persoanele înscrise la agențiile teritoriale pentru ocuparea forței de muncă în conformitate cu legislația în vigoare (Legea nr. 76/2002 privind sistemul asigurărilor pentru șomaj și stimularea ocupării forței de muncă).

Rata șomajului reprezintă proporția numărului de șomeri înregistrați la agențiile pentru ocuparea forței de muncă în populația activă civilă. Populația activă civilă se determină prin însumarea populației ocupate civile cu numărul șomerilor înregistrați.

Mișcarea naturală a populației Datele privind fenomenele demografice s-au obținut prin prelucrarea informațiilor cuprinse în buletinele statistice de nașcuți-vii, decese, căsătorii și divorțuri întocmite de primăriile municipale, orașenești și comunale, odată cu înregistrarea fenomenelor în actele de stare civilă. Începând cu luna mai 2024, o parte dintre buletinele statistice de nașcuți-vii și decese au fost completate prin intermediul Sistemului Informatic Integrat pentru Emiterea Actelor de Stare Civilă (SIIEASC). Extinderea Sistemului Informatic Integrat la nivel național se va realiza etapizat, conform Legii nr. 119/1996 cu privire la actele de stare civilă, cu modificările și completările ulterioare.

1. Definiții

Născut-viu este produsul concepției, expulzat sau extras complet din corpul mamei, independent de durata sarcinii și care, după această separare, prezintă un semn de viață (respirație, activitate cardiacă, pulsații ale cordonului ombilical sau contracții musculare dependente de voință).

Decedată este persoana căreia i-au încetat definitiv funcțiile vitale după trecerea unui timp oarecare de la naștere.

Sporul natural reprezintă diferența dintre numărul nașcuților-vii și numărul persoanelor decedate, în perioada de referință.

Căsătoria reprezintă uniunea dintre un bărbat și o femeie, încheiată în concordanță cu legislația țării, în scopul întemeierii unei familii și din care rezultă drepturi și obligații între cei doi soți, precum și ale acestora față de copii.

Divorțul reprezintă desfacerea unei căsătorii încheiate legal, printr-o hotărâre definitivă a instanței judecătorești, a ofițerului de stare civilă sau a unui notar public. Datele se referă la acțiunile de divorț pentru care desfacerea căsătoriei a fost admisă.

Domiciliul persoanei este adresa la care aceasta declară că are locuința principală, trecută în cartea de identitate, așa cum este luată în evidența organelor administrative ale statului.

Reședința obișnuită reprezintă locul în care o persoană își petrece în mod normal perioada zilnică de odihnă, fără a ține seama de absențele temporare pentru recreere, vacanțe, vizite la prieteni și rude, afaceri, tratamente medicale sau pelerinaj religios. Reședința obișnuită poate să fie aceeași cu domiciliul sau poate să difere în cazul persoanelor care aleg să-și stabilească reședința obișnuită în altă localitate decât cea de domiciliu din țară sau străinătate.

2. Sfera de cuprindere

În numărul **nașcuților-vii** sunt incluși nașcuții-vii ale căror mame aveau, la data nașterii, domiciliul sau reședința obișnuită pentru o perioadă de cel puțin 12 luni în România.

În numărul **decedaților** sunt incluse persoanele care aveau, la data decesului, domiciliul sau reședința obișnuită pentru o perioadă de cel puțin 12 luni în România.

În numărul **căsătoriilor** sunt incluse căsătoriile persoanelor care aveau, la data încheierii căsătoriei, domiciliul în România, precum și căsătoriile persoanelor de cetățenie română care se căsătoresc în străinătate și care sunt înregistrate la oficiile de stare civilă din România.

În numărul **divorțurilor** sunt incluse divorțurile persoanelor ale căror divorțuri s-au încheiat la judecătorii, stări civile sau notari publici, în conformitate cu Legea nr. 202/2010, precum și divorțurile cetățenilor români care au divorțat în străinătate, transcrise în România.

Autorizația de construire constituie actul de autoritate al administrației locale pe baza căruia se asigură aplicarea măsurilor prevăzute de lege referitoare la amplasarea, proiectarea, executarea și funcționarea construcțiilor. Aceasta se eliberează beneficiarului lucrării, în temeiul și cu respectarea documentațiilor de urbanism și amenajare a teritoriului, în vederea începerii lucrărilor de construcții. Lucrarea se referă la autorizațiile de construire eliberate pentru clădiri rezidențiale.

Locuințele terminate sunt locuințele ridicate în cursul perioadei de referință, ale căror elemente, inclusiv fundația, s-au construit pentru prima dată și la care s-au finalizat toate lucrările prevăzute în documentația tehnică și au fost recepționate de beneficiar.

Turism - Sosirea unui turist într-o structură de primire turistică cu funcțiuni de cazare turistică se înregistrează când o persoană este înscrisă în registrul structurii respective, pentru a fi găzduită una sau mai multe nopți. În fiecare structură de primire turistică cu funcțiuni de cazare turistică se consideră o singură sosire pe turist, indiferent de numărul de înnoptări rezultate din șederea sa neîntreruptă.

Înnoptarea reprezintă intervalul de 24 de ore, începând cu ora hotelieră, pentru care o persoană este înregistrată în evidența structurii de cazare turistică și beneficiază de găzduire în contul tarifului aferent spațiului ocupat, chiar dacă durata de ședere efectivă este inferioară intervalului menționat. Sunt avute în vedere și înnoptările aferente paturilor instalate suplimentar (plătite de turiști).

Indicele de utilizare netă a locurilor de cazare turistică exprimă relația între capacitatea de cazare în funcțiune și utilizarea efectivă a acesteia de către turiști, într-o perioadă determinată. Rezultă din calcul prin împărțirea numărului total de înnoptări realizate, la capacitatea de cazare turistică în funcțiune, din perioada respectivă.

Sursa datelor pentru sosirile și înnoptările în structurile de primire turistică cu funcțiuni de cazare turistică (inclusiv apartamente și camere de închiriat) o reprezintă chestionare statistice Turism 1A completate de toate persoanele juridice și fizice care au în proprietate sau administrează în locație de gestiune astfel de structuri. Lista structurilor de primire turistică cu funcțiuni de cazare turistică (inclusiv apartamente și camere de închiriat), care trebuie să completeze chestionarul statistic este actualizată periodic, cu informații privind structurile nou clasificate sau reclasificate, de Ministerul Economiei, Digitalizării, Antreprenoriatului și Turismului - Departamentul pentru Turism.

Cercetarea statistică referitoare la "Frecventarea structurilor de primire turistică cu funcțiuni de cazare" se adresează structurilor de primire turistică (inclusiv apartamente și camera de închiriat) cu o capacitate de minim 10 locuri pat care funcționează în luna de referință - circa 15258 operatori economici.

**PRINCIPALII INDICATORI
ECONOMICO-SOCIALI
LA NIVEL NAȚIONAL**

I. INDUSTRIE

1. INDICIILOR PRODUCȚIEI INDUSTRIALE - serie brută - (%)	luna corespunzătoare din anul precedent = 100													1.1-28.II.2025 față de 1.1-29.II.2024 ²⁾	
	2024												2025		
	feb.	mar.	apr.	mai	iun.	iul.	aug.	sep.	oct.	nov.	dec.	ian. ¹⁾	feb. ²⁾		
Total țară	100,2	96,0	112,1	88,9	96,0	100,5	95,8	96,3	101,3	99,3	100,8	97,7	94,8	96,1	
Industrie extractivă	102,8	98,1	105,0	98,2	96,7	102,9	99,6	95,5	102,1	96,4	98,9	101,1	93,3	97,1	
Industrie prelucrătoare	100,7	95,5	116,9	88,4	96,2	100,4	95,6	96,3	101,8	99,7	102,0	97,8	93,9	95,7	
Producția și furnizarea de energie electrică și termică, gaze, apă caldă și aer condiționat	96,2	98,5	85,5	87,8	94,6	99,8	95,4	96,8	97,5	98,0	95,5	95,8	100,9	98,2	

¹⁾ Date rectificate; ²⁾ Date provizorii.

2. INDICIILOR VALORICI AI CIFREI DE AFACERI DIN INDUSTRIE PE TOTAL (PIAȚA INTERNĂ ȘI PIAȚA EXTERNĂ) (%)	luna corespunzătoare din anul precedent = 100													1.1-28.II.2025 față de 1.1-29.II.2024 ²⁾	
	2024												2025		
	feb.	mar.	apr.	mai	iun.	iul.	aug.	sep.	oct.	nov.	dec.	ian. ¹⁾	feb. ²⁾		
Total țară	108,4	99,8	119,2	93,0	103,2	110,9	104,1	105,9	108,7	105,2	108,6	99,5	98,1	98,8	

¹⁾ Date rectificate; ²⁾ Date provizorii.

3. INDICIILOR PREȚURILOR PRODUCȚIEI INDUSTRIALE PE TOTAL (PIAȚA INTERNĂ ȘI PIAȚA EXTERNĂ) (%)	luna precedentă = 100													
	2024												2025	
	feb.	mar.	apr.	mai	iun.	iul.	aug.	sep.	oct.	nov.	dec.	ian. ¹⁾	feb. ²⁾	
Total țară	99,21	98,16	99,98	100,66	101,26	101,89	98,71	98,09	99,18	103,28	99,13	100,25	103,56	

¹⁾ Date rectificate; ²⁾ Date provizorii.

II. COMERȚ INTERIOR. SERVICII

4. INDICIILOR VOLUMULUI CIFREI DE AFACERI ¹⁾ PENTRU COMERȚUL CU AMĂNUNTUL, CU EXCEPȚIA AUTOVEHICULELOR ȘI MOTOCICLETELOR - serie brută - (%)	luna corespunzătoare din anul precedent = 100													1.1-28.II.2025 față de 1.1-29.II.2024 ²⁾	
	2024												2025		
	feb.	mar.	apr.	mai	iun.	iul.	aug.	sep.	oct.	nov.	dec.	ian. ¹⁾	feb. ²⁾		
Total țară	110,7	102,0	114,7	105,3	109,5	108,1	107,8	110,4	111,1	108,8	107,8	104,5	101,1	102,8	
Cu vânzare predominantă de produse alimentare, băuturi și tutun	103,6	97,8	106,3	105,7	106,4	104,8	104,4	104,1	105,9	104,0	99,7	99,3	96,0	97,7	
Cu vânzare predominantă de produse nealimentare	119,4	106,5	122,2	107,2	112,1	114,6	116,2	118,5	119,3	114,4	115,9	107,2	104,3	105,8	

¹⁾ Date rectificate; ²⁾ Date provizorii.

³⁾ Fără TVA.

5. INDICIUL VOLUMULUI CIFREI DE AFACERI ¹⁾ PENTRU COMERȚUL CU RIDICATA ȘI CU AMÂNUNTUL, ÎNTREȚINEREA ȘI REPARAREA AUTOVEHICULELOR ȘI A MOTOCICLETELOR - serie brută - (%)	luna corespunzătoare din anul precedent = 100													1.1-28.II.2025 față de 1.1-29.II.2024 ²⁾	
	2024												2025		
	feb.	mar.	apr.	mai	iun.	iul.	aug.	sep.	oct.	nov.	dec.	ian. ¹⁾	feb. ²⁾		
Total țară	106,8	96,3	119,4	94,4	96,6	106,8	98,6	98,1	109,4	105,4	101,6	106,1	100,4	103,1	
Comerțul cu autovehicule	108,6	96,5	118,8	96,8	96,4	106,6	98,8	97,2	112,5	106,7	105,0	107,6	98,3	102,6	
Întreținerea și repararea autovehiculelor	73,5	81,3	97,0	77,3	83,0	94,8	86,7	82,8	91,3	91,2	83,7	107,4	126,2	116,5	
Comerțul cu piese și accesorii pentru autovehicule	117,9	101,8	131,5	95,4	101,8	110,3	101,7	105,7	109,5	107,1	100,7	102,7	97,4	99,9	
Comerțul cu motociclete, piese și accesorii aferente; întreținerea și repararea motocicletelor	118,5	104,5	111,3	108,4	106,3	140,3	123,1	116,5	119,7	130,2	115,3	110,7	92,6	100,6	

¹⁾ Date rectificate; ²⁾ Date provizorii.

³⁾ Fără TVA.

6. INDICIUL VOLUMULUI CIFREI DE AFACERI ¹⁾ PENTRU SERVICIILE DE PIAȚĂ PRESTATE POPULAȚIEI - serie brută - (%)	luna corespunzătoare din anul precedent = 100													1.1-28.II.2025 față de 1.1-29.II.2024 ²⁾	
	2024												2025		
	feb.	mar.	apr.	mai	iun.	iul.	aug.	sep.	oct.	nov.	dec.	ian. ¹⁾	feb. ²⁾		
Total țară din care:	100,7	100,5	97,0	94,2	97,6	95,9	98,4	100,9	103,0	100,5	99,0	99,8	96,5	98,1	
Hoteluri și restaurante	97,5	99,9	97,8	93,9	98,6	95,2	96,1	100,1	102,2	98,6	99,4	102,8	99,4	101,1	
Jocuri de noroc și alte activități recreative	113,2	106,0	89,9	92,4	92,2	92,8	98,2	100,6	106,7	109,3	97,7	91,3	86,0	88,7	
Activități ale agențiilor turistice și ale tur-operatorilor; alte servicii de rezervare și asistență turistică	88,9	85,7	82,9	83,1	81,4	89,1	110,0	101,6	94,9	85,6	92,6	74,5	86,9	79,9	
Coafură și alte activități	84,4	83,9	97,6	93,9	102,9	104,4	101,6	98,3	99,6	91,4	95,6	125,7	120,4	122,9	
Spălarea, curățarea (uscată) articolelor textile și a produselor din blană	107,4	105,7	114,8	109,1	115,9	120,8	115,3	121,2	123,3	130,5	126,4	111,6	103,9	107,8	

¹⁾ Date rectificate; ²⁾ Date provizorii.

³⁾ Fără TVA.

III. COMERȚ INTERNAȚIONAL

7. COMERȚUL INTERNAȚIONAL CU BUNURI (mii euro)	2024 ¹⁾													2025
	ian.	feb.	mar.	apr.	mai	iun.	iul.	aug.	sep.	oct.	nov.	dec.	ian. ²⁾	
Exporturi FOB	7082331	7954783	7952517	8302046	7238566	7733510	8318301	6546093	8148214	8445301	8389618	6580408	7251881	
Importuri CIF	9059999	10133893	10457356	10962471	10214656	10530008	11262693	9420656	10718799	12175878	11230754	9916020	9990512	
Sold FOB/CIF	-1977668	-2179110	-2504839	-2660425	-2976090	-2796498	-2944392	-2874563	-2570585	-3730577	-2841136	-3335612	-2738631	

¹⁾ Date revizuite; ²⁾ Date estimate.

IV. TURISM

8. SOSIRI ÎN PRINCIPALELE STRUCTURI DE PRIMIRE TURISTICĂ CU FUNCȚIUNI DE CAZARE TURISTICĂ, PE TIPURI DE STRUCTURI DE PRIMIRE TURISTICĂ - (număr)	2024											2025	
	feb.	mar.	apr.	mai	iun.	iul.	aug.	sep.	oct.	nov.	dec.	ian.	feb.
Total țară, din care:	847484	854942	897197	1087543	1330209	1880397	2172863	1313831	1154959	992752	962816	847345	817584
Hoteluri	559824	580309	596353	716575	868991	1141831	1282720	853826	780852	673342	624806	549266	542234
Moteluri	14985	17689	18758	20431	21925	25337	28089	21594	21891	19308	17304	15406	14785
Vile turistice	24505	21812	21575	25838	34288	62288	73995	36603	29336	24921	24600	25038	23395
Cabane turistice	8770	6771	6745	8370	10761	14598	20328	11996	8384	8438	8801	9568	8538
Pensiuni turistice	65175	63030	66853	80695	92324	115274	133420	91541	79862	69058	73671	62217	59354
Pensiuni agroturistice	69677	65028	74172	99672	120184	162454	194886	117813	94720	76845	85646	74535	64113
Apartamente și camere de închiriat	83416	78852	85645	103295	132825	265283	325752	135211	107172	95399	102325	89163	83772

Notă: Cercetarea statistică referitoare la „Frecventarea structurilor de primire turistică cu funcțiuni de cazare” se adresează tuturor structurilor de primire cu o capacitate de cazare turistică de minim 10 locuri-pat.

9. ÎNNOPTĂRI ÎN PRINCIPALELE STRUCTURI DE PRIMIRE TURISTICĂ CU FUNCȚIUNI DE CAZARE TURISTICĂ, PE TIPURI DE STRUCTURI DE PRIMIRE TURISTICĂ - (număr)	2024											2025	
	feb.	mar.	apr.	mai	iun.	iul.	aug.	sep.	oct.	nov.	dec.	ian.	feb.
Total țară, din care:	1629662	1600952	1697965	2115933	2830292	4659849	5346209	2777616	2323091	1948306	1820099	1623804	1575013
Hoteluri	1101733	1118462	1163484	1436857	1943481	2949666	3282956	1904750	1648383	1386218	1167446	1065915	1066146
Moteluri	23412	27326	28760	30676	31009	39031	43969	33000	33204	29440	27775	23660	22602
Vile turistice	44898	39957	39363	48095	69822	160765	188140	73429	54899	45191	45222	46401	43714
Cabane turistice	15396	10797	10250	14987	20754	30932	38535	18589	14402	12924	16680	16143	14482
Pensiuni turistice	111464	103434	111459	135830	161382	217345	254945	157911	136722	115854	131119	108739	103250
Pensiuni agroturistice	128838	113957	132811	185541	231851	336104	405747	220888	172079	134154	176458	144096	120491
Apartamente și camere de închiriat	161463	146051	162769	202258	273438	666539	813836	272944	200800	176891	206715	173201	159609

Notă: Cercetarea statistică referitoare la „Frecventarea structurilor de primire turistică cu funcțiuni de cazare” se adresează tuturor structurilor de primire cu o capacitate de cazare turistică de minim 10 locuri-pat.

10. INDICI DE UTILIZARE NETĂ A LOCURILOR DE CAZARE (%)	2024											2025	
	feb.	mar.	apr.	mai	iun.	iul.	aug.	sep.	oct.	nov.	dec.	ian.	feb.
Total țară	25,2	22,9	24,5	27,0	31,0	40,7	46,6	31,8	30,9	27,6	25,1	22,8	24,7

Notă: Cercetarea statistică referitoare la „Frecventarea structurilor de primire turistică cu funcțiuni de cazare” se adresează tuturor structurilor de primire cu o capacitate de cazare turistică de minim 10 locuri-pat.

V. PREȚURI

11. INDICIILE PREȚURILOR DE CONSUM AL POPULAȚIEI (%)	luna precedentă = 100												
	2024											2025	
	feb.	mar.	apr.	mai	iun.	iul.	aug.	sep.	oct.	nov.	dec.	ian.	feb.
Total țară	100,81	100,42	100,08	99,89	100,24	100,60	100,23	100,33	100,62	100,41	100,29	100,92	100,88
Mărfuri alimentare	100,73	100,25	100,37	99,98	99,76	100,11	100,45	100,79	100,75	100,19	100,27	100,80	100,73
Mărfuri nealimentare	100,89	100,57	99,65	99,63	100,52	100,90	99,97	99,98	100,53	100,61	100,31	100,95	101,08
Servicii	100,78	100,35	100,63	100,38	100,40	100,74	100,51	100,39	100,59	100,29	100,27	101,02	100,66

VI. FORȚĂ DE MUNCĂ

12. CÂȘTIGUL SALARIAL MEDIU BRUT (lei)	2024											2025	
	feb.	mar.	apr.	mai	iun.	iul.	aug.	sep.	oct.	nov.	dec.	ian.	feb.
Total țară	7990	8502	8532	8355	8480	8580	8443	8553	8612	8825	9251	8910	8932
Agricultură, silvicultură și pescuit	6093	6145	6269	6199	6407	6456	6426	6476	6506	6539	6900	6989	7088
Industrie	7230	7702	7993	7610	7810	7953	7747	7928	7907	8282	8724	8288	8224
Construcții	6795	6980	7225	6963	6992	7159	7070	7121	7253	7254	7735	7530	7766
Comerț cu ridicata și cu amănuntul; repararea autovehiculelor și motocicletelor	7207	7574	7669	7400	7351	7663	7529	7518	7662	7789	8620	7930	7989
Transporturi terestre și transporturi prin conducte	7235	7351	7578	7651	7604	7763	7815	7787	7755	7737	8088	8009	7833
Transporturi pe apă	10568	9984	9910	9250	9087	9395	9584	9208	8981	8933	9384	8205	8481
Transporturi aeriene	14577	14236	14565	14473	15019	17716	15802	15638	16031	15701	16318	17308	16445
Depozitare și activități auxiliare pentru transport	10720	10859	11072	11348	11077	12118	11004	11529	11235	12406	12816	11756	11476
Activități de poștă și de curier	5572	5768	5884	5735	5631	6058	5931	5974	6185	6365	6491	6515	6374
Hoteluri și restaurante	4744	4916	4834	4905	5030	5210	5300	5268	5246	5258	5459	5449	5328
Informații și comunicații	15814	17940	16566	15792	16968	16413	15876	16453	16371	17347	17372	17233	17259
Intermedieri financiare, cu excepția activităților de asigurări și ale fondurilor de pensii	13092	16210	16857	15635	14809	15233	14065	13231	13572	14620	18093	14115	15765
Activități de asigurări, reasigurări și ale fondurilor de pensii (cu excepția celor din sistemul public de asigurări sociale)	14630	19968	17427	13615	13980	14318	14392	13932	14225	14271	15993	14606	16084
Tranzacții imobiliare	7649	8077	7793	7572	7581	7594	7594	7607	7635	7981	9057	7290	7852
Activități profesionale, științifice și tehnice, din care:	10529	11921	11471	10962	10878	11213	11112	11062	11214	11381	12373	11231	11980
Cercetare-dezvoltare	10822	11364	11872	11300	11446	11604	11937	11772	12016	12258	13083	11852	12318
Administrație publică și apărare; asigurări sociale din sistemul public ¹⁾	11101	11266	11389	11415	11853	11855	11725	11995	12088	12060	12210	12131	12219
Învățământ	9272	9682	9526	10189	9843	9438	9367	9800	10097	10254	9982	10030	9924
Sănătate și asistență socială	7897	8437	8422	8528	8903	8903	9031	8998	8930	8922	9024	9165	8985
Activități de spectacole, culturale și recreative	6689	6998	6898	6890	7154	7148	7033	7132	7174	7271	7533	7590	7379
Alte activități de servicii	5509	5647	5829	5639	5834	6081	6029	6191	6215	6252	6697	6352	6359

¹⁾ Exclusiv forțele armate și personalul asimilat (Ministerul Apărării Naționale, Ministerul Afacerilor Interne, Serviciul Român de Informații etc.)

13. EFECTIVUL SALARIAȚILOR DIN ECONOMIE, la sfârșitul perioadei (mii persoane)	2024 ¹⁾											2025 ¹⁾	
	feb.	mar.	apr.	mai	iun.	iul.	aug.	sep.	oct.	nov.	dec.	ian.	feb.
Total țară	5139,7	5147,0	5157,7	5152,4	5152,6	5160,3	5151,9	5163,4	5171,0	5167,3	5149,3	5178,5	5181,5
Agricultură, Silvicultură și Pescuit	122,1	122,0	122,5	122,6	122,6	123,0	122,9	122,7	122,8	122,3	122,1	122,4	121,7
Industrie	1296,0	1294,9	1293,2	1288,5	1286,8	1286,3	1280,3	1278,5	1276,1	1273,2	1266,6	1274,0	1273,5
Construcții	448,3	450,9	452,6	452,9	453,6	455,8	456,2	456,3	456,8	455,8	452,7	456,7	457,9
Servicii ¹⁾	3273,3	3279,2	3289,4	3288,4	3289,6	3295,2	3292,5	3305,9	3315,3	3316,0	3307,9	3325,4	3328,4

¹⁾ Exclusiv forțele armate și personalul asimilat (Ministerul Apărării Naționale, Ministerul Afacerilor Interne, Serviciul Român de Informații etc.).

¹⁾ Date operative.

14. NUMĂRUL ȘOMERILOR ÎNREGISTRAȚI, la sfârșitul perioadei (mii persoane)	2024											2025	
	feb.	mar.	apr.	mai	iun.	iul.	aug.	sep.	oct.	nov.	dec.	ian.	feb.
Total țară	246,7	252,6	249,5	248,9	246,3	248,8	246,4	250,3	255,3	261,5	261,3	269,2	268,4
Bărbați	130,4	133,7	132,4	132,5	131,2	132,2	130,5	132,4	135,0	138,6	139,1	143,9	144,0
Femei	116,3	118,9	117,1	116,4	115,1	116,6	115,9	117,9	120,3	122,9	122,2	125,3	124,4

Sursa de date: Agenția Națională pentru Ocuparea Forței de Muncă

15. RATA ȘOMAJULUI ÎNREGISTRAT, la sfârșitul perioadei (%)	2024 ¹⁾											2025	
	feb.	mar.	apr.	mai	iun.	iul.	aug.	sep.	oct.	nov.	dec. ²⁾	ian. ²⁾	feb. ²⁾
Total țară	3,1	3,2	3,1	3,1	3,1	3,1	3,1	3,1	3,2	3,3	3,3	3,4	3,4
Bărbați	3,0	3,1	3,0	3,0	3,0	3,0	3,0	3,0	3,1	3,2	3,2	3,3	3,3
Femei	3,2	3,3	3,2	3,2	3,2	3,2	3,2	3,3	3,3	3,4	3,4	3,5	3,4

¹⁾ Rata șomajului înregistrat, recalculată cu populația activă civilă la 1 ianuarie 2024. Date definitive;

²⁾ Date provizorii.

VII. INDICATORI SOCIALI

16. NUMĂRUL MEDIU ȘI PENSIA MEDIE LUNARĂ A PENSIONARILOR DE ASIGURĂRI SOCIALE DE STAT	2023				2024			
	trim. I	trim. II	trim. III	trim. IV	trim. I	trim. II	trim. III	trim. IV ¹⁾
Numărul mediu al pensionarilor - mii persoane	4599	4598	4601	4606	4602	4599	4597	4561
Pensia medie – lei	2003	2005	2007	2009	2290	2292	2459	2797

¹⁾ Date provizorii.

17. MIȘCAREA NATURALĂ A POPULAȚIEI (persoane cu domiciliul sau reședința obișnuită în România) - date absolute	2024 ¹⁾											2025 ¹⁾	
	feb.	mar.	apr.	mai	iun.	iul.	aug.	sep.	oct.	nov.	dec.	ian.	feb.
Născuți-vii (persoane)	11130	10468	11892	11505	10707	14458	14398	14185	13418	11697	11937	12755	10086
Decedați (persoane)	21073	19450	18993	19534	18037	23065	20474	18617	20454	20034	21554	23600	20645
Spor natural (persoane)	-9943	-8982	-7101	-8029	-7330	-8607	-6076	-4432	-7036	-8337	-9617	-10845	-10559
Căsătorii (număr)	4371	5484	4765	9697	11769	13124	17164	11476	6183	3332 ²⁾	2167 ²⁾	... ³⁾	... ³⁾
Divorțuri (număr)	1785	1980	1735	1571	1546	1540	1582	1813	1797	1840	1734	519	1383
Decedați sub 1 an (persoane)	75	67	71	65	82	94	85	87	84	58	85	84	63

¹⁾ Date provizorii (repartizate după luna înregistrării evenimentului demografic).

²⁾ Sfera de cuprindere este parțială din cauza indisponibilității datelor din Sistemului Informatic Integrat pentru Emiterea Actelor de Stare Civilă (SIIEASC).

³⁾ Datele din Sistemului Informatic Integrat pentru Emiterea Actelor de Stare Civilă (SIIEASC) - indisponibile.

18. ÎNMATRICULĂRI DE SOCIETĂȚI COMERCIALE CU PARTICIPARE STRĂINĂ LA CAPITALUL SOCIAL SUBSCRIS, - în luna februarie 2025 -	Înmatriculări de societăți comerciale - număr -	Valoarea capitalului social total subscris exprimat în:		
		Moneda națională - mii lei -	Valută	
			Dolari SUA	EURO
Total țară	578	23209,9	4864960,9	4663394,5

Sursa de date: Oficiul Național al Registrului Comerțului

**PRINCIPALII INDICATORI
ECONOMICO-SOCIALI
LA NIVEL DE JUDEȚ**

I. INDUSTRIE

(%)

1. INDICII PRODUCȚIEI INDUSTRIALE (serie brută)	luna corespunzătoare din anul precedent = 100													1.1-28.II.2025 față de 1.1-29.II.2024 ²⁾	
	2024												2025		
	feb.	mar.	apr.	mai	iun.	iul.	aug.	sep.	oct.	nov.	dec.	ian. ¹⁾	feb. ²⁾		
Total judet	106.0	105.1	131.5	91.1	99.6	101.1	109.4	113.3	109.7	105.8	107.1	117.4	99.8	108.0	

¹⁾ Date rectificate; ²⁾ Date provizorii.

Notă: Sursa datelor o constituie capitolul PROD din Cercetarea statistică lunară privind indicatorii pe termen scurt în industrie (IND TS). Indicii producției industriale (IPI) caracterizează evoluția producției industriale totale la nivel de județ, în timp ce IPI, calculat la nivel național, caracterizează evoluția valorii adăugate brute la costul factorilor, realizată în activitatea industrială.

(%)

2. INDICII VALORICI AI CIFREI DE AFACERI DIN INDUSTRIE PE TOTAL (PIAȚA INTERNĂ ȘI PIAȚA EXTERNĂ)	luna corespunzătoare din anul precedent = 100													1.1-28.II.2025 față de 1.1-29.II.2024 ²⁾	
	2024												2025		
	feb.	mar.	apr.	mai	iun.	iul.	aug.	sep.	oct.	nov.	dec.	ian. ¹⁾	feb. ²⁾		
Total judet	106.2	92.6	118.4	90	105	109.9	103.3	104.1	111.5	107	118.9	115.3	102.2	108.4	

¹⁾ Date rectificate; ²⁾ Date provizorii.

Notă: Sursa datelor o constituie capitolul CA din Cercetarea statistică lunară privind indicatorii pe termen scurt în industrie (IND TS). Indicele valoric al cifrei de afaceri din industrie este calculat pe baza unei cercetări statistice selective care cuprinde toate întreprinderile cu peste 50 de salariați și un eșantion de întreprinderi cu 4-49 salariați. Conform recomandărilor europene indicii valorici ai cifrei de afaceri din industrie sunt calculați ca indici nedeflatați. Raportarea cifrei de afaceri pe județe se face după sediul central al întreprinderii furnizoare de date.

II. COMERȚ INTERNAȚIONAL

mii euro

3. COMERȚUL INTERNAȚIONAL CU BUNURI	2023 ¹⁾	2024												1.1-31.XII.2024 ³⁾
	dec.	ian. ²⁾	feb. ²⁾	mar. ²⁾	apr. ²⁾	mai ²⁾	iun. ²⁾	iul. ²⁾	aug. ²⁾	sep. ²⁾	oct. ²⁾	nov. ²⁾	dec. ³⁾	
Total exporturi FOB	44430	47849	56722	62797	60298	54983	58155	58096	49730	58097	55602	56045	41956	660329
Total importuri CIF	79024	68831	72835	76302	92826	75296	76409	106134	77199	87586	101464	92549	78217	10005647
Sold FOB/CIF	-34594	-20982	-16113	-13505	-32528	-20313	-18254	-48038	-27469	-29489	-45862	-36504	-36261	-345318

¹⁾ Date semidefinite;

²⁾ Date revizuite;

³⁾ Date provizorii.

III. TURISM

număr

4. SOSIRI ÎN PRINCIPALELE STRUCTURI DE PRIMIRE TURISTICĂ CU FUNCȚIUNI DE CAZARE TURISTICĂ, pe tipuri de structuri de primire turistică	2024											2025	
	feb.	mar.	apr.	mai	iun.	iul.	aug.	sep.	oct.	nov.	dec.	ian.	feb.
Total județ	34464	31030	31281	45171	48385	64569	83764	48903	47373	34222	42515	38750	35264
din care:													
Hoteluri	14492	14098	13973	21415	21603	26149	31246	21235	22682	16141	17874	16209	14475
Moteluri	332	328	405	493	335	518	678	406	500	516	499	279	522
Vile turistice	1560	1209	1324	1650	1725	2706	3267	1998	2111	1401	2030	1949	1941
Cabane turistice	1040	479	285	386	846	1277	1653	782	454	359	618	545	344
Pensiuni turistice	6582	5173	5138	7289	8020	11542	15558	8258	7408	5003	6322	6135	6351
Pensiuni agroturistice	6342	5642	5901	7556	8956	11994	17661	9041	8196	6212	8309	7500	6163
Apartamente și camere de închiriat	3012	2312	2347	3725	4099	6099	8668	3959	3874	2890	4667	4252	3458

număr

5. ÎNNOPTĂRI ÎN PRINCIPALELE STRUCTURI DE PRIMIRE TURISTICĂ CU FUNCȚIUNI DE CAZARE TURISTICĂ, pe tipuri de structuri de primire turistică	2024											2025	
	feb.	mar.	apr.	mai	iun.	iul.	aug.	sep.	oct.	nov.	dec.	ian.	feb.
Total județ	64682	55769	57952	84335	100669	146669	183783	102088	99213	71503	91046	76053	68846
din care:													
Hoteluri	25714	24419	25149	37729	49419	63074	71258	50608	51885	35434	34386	31087	27538
Moteluri	689	667	932	969	620	1129	1764	903	1156	1112	1004	513	982
Vile turistice	2786	2039	1962	2698	2639	5215	5933	3861	4288	2573	4034	4077	3549
Cabane turistice	1619	1021	777	1081	1563	2843	4032	1355	1006	813	1371	1175	627
Pensiuni turistice	11436	9103	9606	14418	15145	24452	32535	14457	13393	9648	13636	11295	12061
Pensiuni agroturistice	13777	10880	11772	15275	17545	27859	38666	17583	16128	12874	20281	15613	12281
Apartamente și camere de închiriat	6263	4863	4620	7901	8488	13324	18953	8057	7880	6308	11633	8807	7061

(%)

6. INDICELE DE UTILIZARE NETĂ A LOCURILOR DE CAZARE	2024											2025	
	feb.	mar.	apr.	mai	iun.	iul.	aug.	sep.	oct.	nov.	dec.	ian.	feb.
Total județ	23.4	19.8	22.5	26	30.1	39.2	47.7	31.6	31.0	25.6	27.8	22.8	23.2

IV. FORȚA DE MUNCĂ

persoane

7. EFECTIVUL SALARIAȚILOR - la sfârșitul perioadei	2024 ¹⁾											2025 ¹⁾	
	feb. ¹⁾	mar. ¹⁾	apr. ¹⁾	mai ¹⁾	iun. ¹⁾	iul. ²⁾	aug. ²⁾	sep. ²⁾	oct. ²⁾	nov. ²⁾	dec. ²⁾	ian. ²⁾	feb. ²⁾
Total județ	122444	122965	123191	123080	123083	123244	123069	123311	123472	123393	123013	124055	124547
Agricultură, Silvicultură și Pescuit	3644	3660	3667	3663	3664	3668	3663	3670	3675	3673	3661	3692	3707
Industrie și Construcții	36303	36458	36525	36492	36493	36541	36489	36561	36608	36585	36472	36781	36927
Servicii ³⁾	82497	82847	82999	82925	82926	83035	82917	83080	83189	83135	82880	83582	83913

¹⁾ Date operative

³⁾ Exclusiv forțele armate și personalul asimilat (Ministerul Apărării Naționale, Ministerul Afacerilor Interne, Serviciul Român de Informații etc.); începând cu luna septembrie 2017, inclusiv datele aferente totalității salariaților încadrați la birourile parlamentare din circumscripțiile electorale și plătiți din sume forfetare.

Notă: Sectoarele de activitate sunt definite conform clasificării activităților din economia națională CAEN Rev. 2.

¹⁾ Date reestimate. Datele pentru perioada ianuarie-iunie 2024 au fost reestimate pe baza rezultatelor cercetării statistice lunare asupra câștigurilor salariale, completate cu informațiile existente în Registrul Statistic al Întreprinderilor pentru întreprinderile cu 1-3 salariați și au fost repartizate pe județe și sectoare de activitate conform distribuției obținute din cercetarea statistică anuală asupra costului forței de muncă din anul 2023.

²⁾ Începând cu luna iulie 2024, datele au fost estimate pe baza rezultatelor cercetării statistice lunare asupra câștigurilor salariale, completate cu informațiile existente în Registrul Statistic al Întreprinderilor pentru întreprinderile cu 1-3 salariați și au fost repartizate pe județe și sectoare de activitate conform distribuției obținute din cercetarea statistică anuală asupra costului forței de muncă din anul 2023.

lei/persoană

8. CÂȘTIGUL SALARIAL MEDIU BRUT	2024 ¹⁾											2025 ¹⁾	
	feb.	mar.	apr.	mai	iun.	iul.	aug.	sep.	oct.	nov.	dec.	ian.	feb.
Total județ	6240	6412	6444	6534	6635	6641	6687	6743	6786	6844	6969	6871	6799
Agricultură, Silvicultură și Pescuit	7321	7420	7852	7379	7512	7809	7864	7615	7572	7469	8308	7659	7812
Industrie și Construcții	5470	5709	5697	5834	5924	5957	5917	5895	5943	6134	6298	6207	6119
Servicii ³⁾	6573	6738	6780	6869	6976	6961	7045	7151	7187	7169	7244	7147	7092

¹⁾ Date operative

³⁾ Exclusiv forțele armate și personalul asimilat (Ministerul Apărării Naționale, Ministerul Afacerilor Interne, Serviciul Român de Informații etc.); începând cu luna septembrie 2017, inclusiv datele aferente totalității salariaților încadrați la birourile parlamentare din circumscripțiile electorale și plătiți din sume forfetare.

Nota 1: Nota 1: Datele lunare privind câștigul salarial și efectivul de salariați sunt obținute printr-o cercetare statistică selectivă. Începând cu luna ianuarie 2025, eșantionul cuprinde, pe total țară, circa 24.200 unități economico-sociale. Unitățile din „sectorul bugetar” (vezi notele metodologice) sunt cuprinse exhaustiv în cercetare, excepție făcând unitățile administrației publice locale pentru care datele la nivelul consiliilor locale comunale se culeg pe bază de eșantion reprezentativ la nivel de județ (cca. 820 de unități). Pentru sectorul economic, au fost incluse în cercetare unitățile cu 4 salariați și peste, care reprezintă 87,5% din numărul total al salariaților din acest sector.

Nota 2: Sectoarele de activitate sunt definite conform clasificării activităților din economia națională CAEN Rev. 2. Informațiile privind câștigurile salariale pentru anumite activități economice conform CAEN Rev. 2 din cadrul industriei și serviciilor (ex. extracția petrolului brut și a gazelor naturale, producția și furnizarea de energie electrică și termică, gaze, apă caldă și aer condiționat, poștă și de curier, intermediari financiare), în cea mai mare parte, sunt repartizate pe județe după sediul central al întreprinderii furnizoare de date.

lei/persoană

9. CĂȘTIGUL SALARIAL MEDIU NET	2024 ¹⁾											2025 ¹⁾	
	feb.	mar.	apr.	mai	iun.	iul.	aug.	sep.	oct.	nov.	dec.	ian.	feb.
Total județ	3825	3923	3953	4010	4062	4082	4112	4145	4171	4198	4272	4136	4110
Agricultură, Silvicultură și Pescuit	4463	4489	4770	4465	4588	4766	4808	4656	4605	4543	5026	4572	4671
Industrie și Construcții	3536	3674	3677	3760	3812	3843	3828	3818	3851	3952	4032	3748	3704
Servicii ^{**)}	3940	4030	4066	4123	4174	4183	4234	4297	4317	4305	4360	4299	4287

*) Date operative

**) Exclusiv forțele armate și personalul asimilat (Ministerul Apărării Naționale, Ministerul Afacerilor Interne, Serviciul Român de Informații etc.); începând cu luna septembrie 2017, inclusiv datele aferente totalității salariaților încadrați la birourile parlamentare din circumscripțiile electorale și plătiți din sume forfetare.

Vezi Notele 1-2 de la tabelul 8

persoane

10. NUMĂRUL ȘOMERILOR ÎNREGISTRAȚI - la sfârșitul perioadei	2024 ¹⁾											2025 ¹⁾	
	feb.	mar.	apr.	mai	iun.	iul.	aug.	sep.	oct.	nov.	dec.	ian.	feb.
Total județ	11898	12107	11859	11677	11462	11982	12133	12412	12657	12989	13086	13277	13446
Bărbați	6932	6977	6799	6691	6521	6801	6866	7019	7135	7378	7584	7719	7793
Femei	4966	5130	5060	4986	4941	5181	5267	5393	5522	5611	5502	5558	5653

1) Date definitive.

Sursa de date: Agenția Națională pentru Ocuparea Forței de Muncă

%

11. RATA ȘOMAJULUI ÎNREGISTRAT - la sfârșitul perioadei	2024 ¹⁾											2025 ¹⁾	
	feb.	mar.	apr.	mai	iun.	iul.	aug.	sep.	oct.	nov.	dec.	ian.	feb.
Total județ	6.1	6.2	6.1	6	5.9	6.1	6.2	6.3	6.5	6.6	6.7	6.8	6.9
Bărbați	6.4	6.5	6.3	6.2	6	6.3	6.4	6.5	6.6	6.8	7.0	7.2	7.2
Femei	5.6	5.8	5.8	5.7	5.6	5.9	6	6.1	6.3	6.4	6.3	6.3	6.4

Sursa de date: Agenția Națională pentru Ocuparea Forței de Muncă

1) Date definitive calculate cu populația activă civilă la 1 ianuarie 2024.

V. INDICATORI SOCIALI

12. NUMĂRUL MEDIU ȘI PENSIA MEDIE LUNARĂ A PENSIONARILOR DE ASIGURĂRI SOCIALE DE STAT	2023				2024			
	trim. I	trim. II	trim. III	trim. IV	trim. I	trim. II	trim. III	trim. IV
Numărul mediu al pensionarilor - (persoane)	133645	133799	134020	134338	134334	134355	134408	133427
Pensia medie - (lei)	1728	1728	1728	1728	1966	1965	2089	2348

13. MIȘCAREA NATURALĂ A POPULAȚIEI (persoane cu domiciliul sau reședința obișnuită în România) - date absolute	2024 ¹⁾											2025 ¹⁾	
	feb.	mar.	apr.	mai	iun.	iul.	aug.	sep.	oct.	nov.	dec.	ian.	feb.
Născuți-vii (persoane)	497	484	606	592	488	697	674	667	594	534	548	615	452
Decedați (persoane)	659	585	608	640	491	678	660	572	628	613	644	714	609
Spor natural (persoane)	-162	-101	-2	-48	-3	19	14	95	-34	-79	-96	-99	-157
Căsătorii (număr)	151	164	130	350	402	763	812	473	171	14
Divorțuri (număr)	67	65	66	66	47	46	94	41	56	79	51	11	58
Decedați sub 1 an (persoane)	4	5	8	5	6	6	7	5	8	5	6	6	5

¹⁾ Date provizorii (repartizate după luna înregistrării evenimentului demografic).

... Lipsă date din cauza indisponibilității datelor din Sistemul Informatic Integrat pentru Emiterea Actelor de Stare Civilă (SIEASC).

Nota 1: Repartizarea pe județe s-a făcut astfel: **născuții-vii** după domiciliul sau reședința obișnuită a mamei, **decesele** după domiciliul sau reședința obișnuită a decedatului, **căsătoriile** după locul înregistrării căsătoriei, respectiv, domiciliul unuia dintre cei doi soți și **divorțurile** după ultimul domiciliu comun al soților.

Nota 2: În perioada **septembrie-decembrie 2024** sfera de cuprindere a indicatorului "căsătorii" a fost parțială din cauza indisponibilității datelor din Sistemul Informatic Integrat pentru Emiterea Actelor de Stare Civilă (SIEASC).

VI. CONSTRUCȚII

14. AUTORIZAȚII DE CONSTRUIRE ELIBERATE PENTRU CLĂDIRI REZIDENȚIALE	2024											2025	
	feb.	mar.	apr.	mai	iun.	iul.	aug.	sep.	oct.	nov.	dec.	ian.	feb.
Total județ	154	187	254	199	192	230	218	211	176	146	133	116	135

număr

15. LOCUINȚE TERMINATE	2023				2024			
	trim. I	trim. II	trim. III	trim. IV	trim. I	trim. II	trim. III	trim. IV ¹⁾
Locuințe terminate	337	488	577	582	402	425	609	522
mediul urban	94	147	224	158	152	130	172	120
mediul rural	243	341	353	424	250	295	437	402

număr

¹⁾ Date provizorii

Notă: Indicatorul "Locuințe terminate" se referă la totalul locuințelor finalizate în cursul trimestrului.

VII. ALȚI INDICATORI

16. ÎNMATRICULĂRI DE SOCIETĂȚI COMERCIALE CU PARTICIPARE STRĂINĂ LA CAPITALUL SOCIAL SUBSCRIS - în luna februarie 2025 -	Înmatriculări de societăți comerciale - număr -	Valoarea capitalului social total subscris exprimat în:		
		Monedă națională - mii lei -	Valută	
			Dolari SUA	EURO
Total județ	3	0.5	102.9	98.4

Sursa de date: Oficiul Național al Registrului Comerțului

JUDEȚUL SUCEAVA
TABELE ȘI ANALIZE
STATISTICE

TABELE ȘI ANALIZE STATISTICE JUDEȚUL SUCEAVA

- date de reprezentare -

ORGANIZARE ADMINISTRATIVĂ		-Valori ale indicatorilor-
1.	Suprafața totală (Km ²), din care:	8.553,0
2.	Suprafața agricolă (date provizorii)	3.548,1
3.	Păduri și alte terenuri cu vegetația forestieră (date provizorii)	4.424,7
4.	Ape și bălți (date provizorii)	110,5
5.	Alte suprafețe (date provizorii)	469,7
6.	Număr municipii și orașe	16
7.	Număr comune	98
8.	Număr sate	379

POPULAȚIE (după domiciliu)¹		-Valori ale indicatorilor-
1.	Populația după domiciliu la 1.07.2024 – total (date provizorii)	763.862
2.	Populația după domiciliu la 1.07.2024 – masculin (date provizorii)	381.645
3.	Populația după domiciliu la 1.07.2024 – feminin (date provizorii)	382.217
4.	Născuți vii – în anul 2023 (date semidefinite)	7385
5.	Decedați – în anul 2023 (date semidefinite)	7409
6.	Spor natural - în anul 2023 (date semidefinite)	-24
7.	Căsătorii – în anul 2023 (date definitive)	4313
8.	Divorțuri – în anul 2023 (date definitive)	945
9.	Decedați sub 1 an - în anul 2023 (date semidefinite)	61

FORȚA DE MUNCĂ		-Valori ale indicatorilor-
1.	Populația activă civilă la 01.01.2024 ² – efectiv la 01.01.2024 (mii persoane)	195,9
2.	Populația ocupată civilă la 01.01.2024 ³ – efectiv la 01.01.2024 (mii persoane)	184,8
3.	Populația ocupată civilă în agricultură, silvicultură și pescuit – efectiv la 01.01.2024 (mii persoane)	36,1
4.	Populația ocupată civilă în industrie – efectiv la 01.01.2024 (mii persoane)	37,8
5.	Populația ocupată civilă în construcții – efectiv la 01.01.2024 (mii persoane)	13,1
6.	Populația ocupată civilă în comerț – efectiv la 01.01.2024 (mii persoane)	32,0
7.	Populația ocupată civilă în servicii – efectiv la 01.01.2024 (mii persoane)	65,8
8.	Someri înregistrați la 01.01.2024 (mii persoane)	11,1
9.	Salariați – efectiv la 01.01.2024 conform CAEN REV2 (mii persoane)	119,6
10.	Salariați în agricultură, silvicultură și pescuit – efectiv la 01.01.2024 conform CAEN REV2 (mii persoane)	3,5
11.	Salariați în industrie – efectiv la 01.01.2024 conform CAEN REV2 (mii persoane)	25,3
12.	Salariați în construcții – efectiv la 01.01.2024 conform CAEN REV2 (mii persoane)	9,8
13.	Salariați în comerț – efectiv la 01.01.2024 conform CAEN REV2 (mii persoane)	23,8
14.	Salariați în servicii – efectiv la 01.01.2024 conform CAEN REV2 (mii persoane)	57,2

INVĂȚĂMÂNT		-Valori ale indicatorilor-
1.	Număr unități de învățământ în anul școlar 2023 - total	224
2.	Personal didactic în anul școlar 2023- total	8446
3.	Elevi înscriși în învățământul preuniversitar (mii persoane) în anul școlar 2023- total	92,96
4.	Studenți și cursanți înscriși (mii persoane) în anul școlar 2023	10,1

SĂNĂTATE		-Valori ale indicatorilor-
1.	Numărul medicilor în anul 2023 – total, din care:	986
-	Sector public	607
-	Sector privat	379
2.	Numărul stomatologilor în anul 2023 – total, din care:	444
-	sector public	21
-	sector privat	423
3.	Numărul farmaciștilor în anul 2023 – total, din care:	489
-	sector public	21
-	sector privat	468
4.	Numărul personalului sanitar mediu în anul 2023 – total, din care:	4279
-	sector public	2478
-	sector privat	1801

¹ Populația după domiciliu a județului – include persoanele cu cetățenie română și domiciliul pe teritoriul județului Suceava. Domiciliul persoanei este adresa la care acesta declară că are locuința principală, trecută în cartea de identitate, așa cum este luată în evidența organelor administrative ale statului. Datele sunt provizorii.

² Populația activă civilă - din punct de vedere economic include toate persoanele care furnizează forță de muncă disponibilă pentru producția de bunuri și servicii în timpul perioadei de referință, incluzând populația ocupată civilă și șomerii.

³ Populația ocupată civilă – cuprinde toate persoanele care au o ocupație aducătoare de venit, pe care o exercită în mod obișnuit în una din activitățile economiei naționale, fiind încadrate într-o activitate economică sau socială, în baza unui contract de muncă sau în mod independent (pe cont propriu), în scopul obținerii unor venituri sub formă de salarii, plată în natură, etc. Nu cuprinde cadrele militare și persoanele asimilate acestora, deținuții și salariații organizațiilor politice și obștești.

5. Numărul de paturi în spitale, inclusiv în centre de sănătate cu paturi de spital, în anul 2023 – total, din care:	3091
-sector public	2901
- sector privat	190
ASIGURĂRI SOCIALE	-Valori ale indicatorilor-
1. Numărul mediu al pensionarilor de asigurări sociale de stat în anul 2023 (persoane)	133951
- Pensia medie lunară în anul 2023 (lei)	1728
2. Numărul mediu al pensionarilor – agricultori în anul 2023 (persoane)	7518
- Pensia medie lunară în anul 2023 (lei)	809

TRANSPORTURI	-Valori ale indicatorilor-
1. Lungimea drumurilor publice - total (Km) la 31.12.2023	3173
2. Lungimea drumurilor modernizate (Km) la 31.12.2023	1919
3. Lungimea drumurilor cu îmbrăcăminte ușoară rutiere (Km) la 31.12.2023	211
4. Lungimea drumurilor naționale - total (Km) la 31.12.2023, din care:	657
- Lungimea drumurilor naționale modernizate (Km) la 31.12.2023	645
6. - Lungimea drumurilor naționale cu îmbrăcăminte ușoară rutiere (Km) la 31.12.2023	12
7. Lungimea drumurilor județene și comunale - total (Km) la 31.12.2023, din care:	2516
8. - Lungimea drumurilor județene și comunale modernizate (Km) la 31.12.2023	1274
9. - Lungimea drumurilor județene și comunale cu îmbrăcăminte ușoară rutiere (Km) la 31.12.2023	199
10. Densitatea drumurilor publice la 100 Kmp de teritoriu la 31.12.2022	37,1

ECHIPAREA TERITORIULUI	-Valori ale indicatorilor-
1. Lungimea totală simplă a rețelei de distribuție a apei potabile (Km) la 31.12.2023	1901,3
2. Lungimea totală simplă a conductelor de canalizare (Km) la 31.12.2023	1415,6
3. Număr locuințe la 31.12.2023 – total, din care:	286.809
- mediul urban	124.124
- mediul rural	162.685
- proprietate majoritar de stat	3.763
- proprietate majoritar privată	283.046
4. Număr camere la 31.12.2023 – total, din care:	827.413
- mediul urban	337.053
- mediul rural	490.360
- proprietate majoritar de stat	7.253
- proprietate majoritar privată	820.160
5. Suprafața locuibilă existentă la 31.12.2023 (mp)	14.860.791
6. Număr locuințe terminate în anul 2023 – total, din care:	1984
- fonduri publice	81
- fonduri private, din care:	1903
- din fondurile proprii ale unităților cu capital integral privat	-
- din fondurile populației (inclusiv credite ale persoanelor fizice)	1903
7. Suprafața locuibilă a locuințelor terminate în anul 2023 (mp) - total, din care:	186.793
- fonduri publice	3.509
- fonduri private, din care:	183.284
- din fondurile proprii ale unităților cu capital integral privat	-
- din fondurile populației (inclusiv credite ale persoanelor fizice)	183.284
8. Populația rezidentă la Recensământul Populației și Locuințelor din 1 decembrie 2021 (persoane)	642.551

INDICATORI AI FORTEI DE MUNCĂ ÎN JUDEȚUL SUCEAVA LUNA FEBRUARIE 2025

Nr. crt.	Indicator	U/M	FEBRUARIE *) 2025	Dinamică (%)	
				FEBRUARIE 2025 față de:	
				IANUARIE 2025	FEBRUARIE 2024
1	Efectivul de salariați la sfârșitul perioadei – total județ	Pers.	124.547	100,4	101,7
2	Câștigul salarial mediu brut lunar – total județ	Lei / persoană	6.799	99,0	109,0
3	Câștigul salarial mediu net lunar – total județ	Lei / persoană	4.110	99,4	107,5
4	Numărul șomerilor (la sfârșitul lunii)	Pers.	13.446	101,3	113,0
5	Rata șomajului	%	6,9	-	-

* date provizorii.

I. INDUSTRIE

1. Indicii producției industriale

Indicele producției industriale, serie brută, realizat la nivelul județului Suceava, în luna februarie 2025, pentru unitățile cercetate statistic (eșantion reprezentativ la nivel de țară), față de aceeași lună din anul 2024, a fost 99,8%, în scădere cu 0,2 puncte procentuale.

Evoluția indicilor producției industriale, serie brută
luna corespunzătoare din anul 2024 = 100 (%)

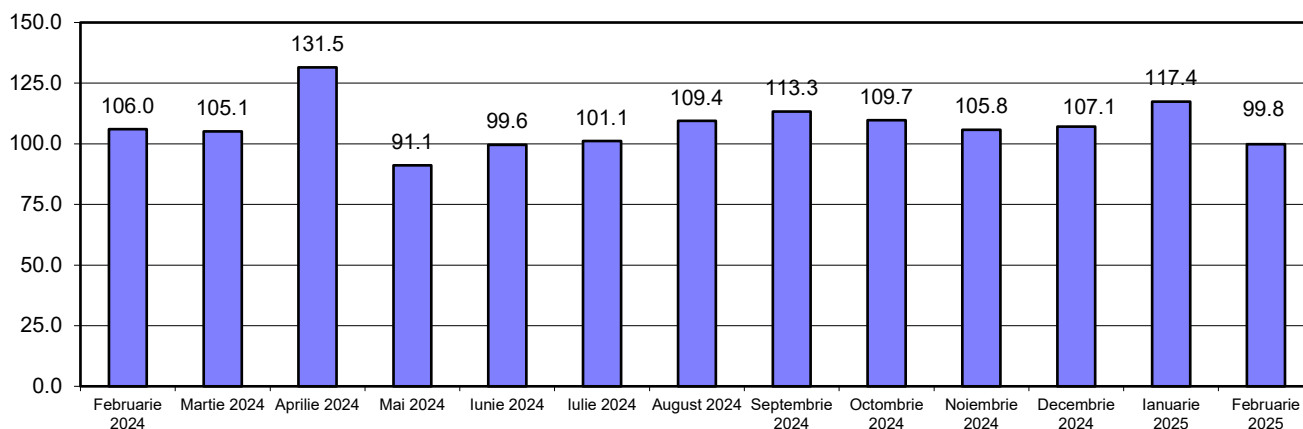

2. Indicii valorici ai cifrei de afaceri în industrie pe total (piața internă și piața externă)

Indicele valoric al cifrei de afaceri în industrie, pe total (piața internă și piața externă), realizat de întreprinderile din județ, cu activitate principală de industrie, pentru unitățile observate statistic în luna februarie 2025, comparativ cu luna februarie 2024, a fost 102,2%, valoare mai mare cu 2,2 puncte procentuale.

Evoluția indicilor valorici ai cifrei de afaceri din industrie
luna corespunzătoare din anul 2024=100 (%)

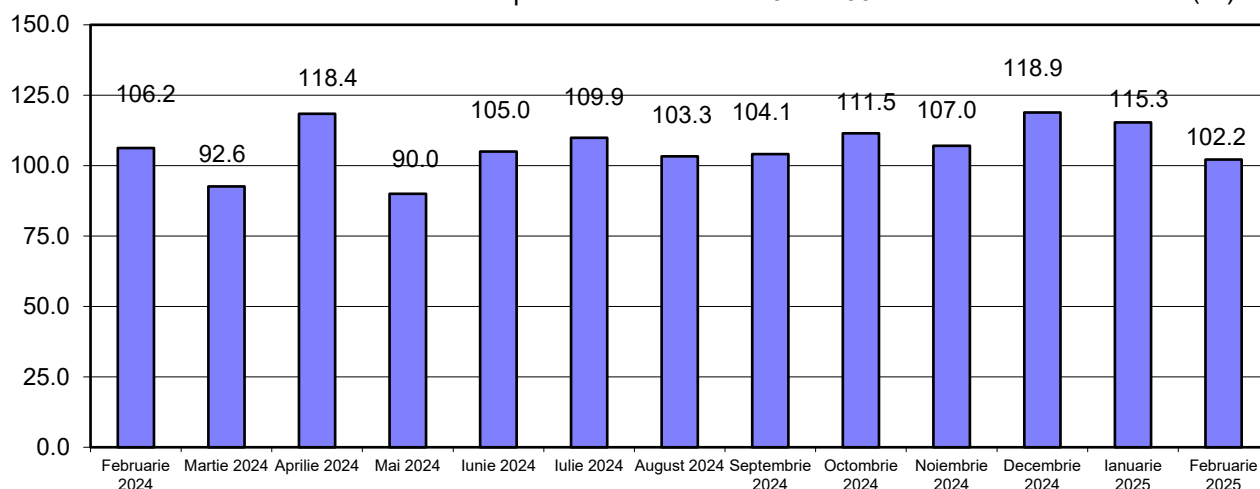

II. COMERȚ INTERNAȚIONAL

3. Comerțul internațional cu bunuri

EXPORTUL FOB DE MĂRFURI, PE SECȚIUNI ȘI PE PRINCIPALELE CAPITOLE DIN NOMENCLATORUL COMBINAT (NC) JUDEȚUL SUCEAVA

mii euro

Cod NC	Secțiuni, capitole din NC	2024 ¹⁾		2023 ²⁾		dec. 2024 față de dec. 2023 ¹⁾	12 luni 2024 față 12 luni 2023 ¹⁾
		dec.	12 luni	dec.	12 luni		
	TOTAL	41.956	660.329	44.430	668.832	94,4	98,7
I	Animale vii și produse animale	888	14.557	810	11.639	109,6	125,1
II	Produse vegetale	875	34.048	1333	10.312	65,6	330,2
III	Grăsimi și uleiuri animale sau vegetale	21	240	31	412	67,7	58,3
IV	Produse alimentare, băuturi și tutun	1.206	24.552	1.738	18.298	69,4	134,2
V	Produse minerale	658	4.038	204	3.890	322,5	103,8
VI	Produse chimice	261	4.898	483	4.719	54,0	103,8
VII	Materiale plastice, cauciuc și articole din acestea	5.679	85.732	8.017	62.856	70,8	136,4
VIII	Piei crude, piei tăbăcite, blănuri și produse din acestea	127	2.977	120	2.138	105,8	139,2
IX	Produse din lemn, exclusiv mobilier	17.712	292.135	15.338	299.355	115,5	97,6
X	Pastă de lemn, hârtie, carton și articole din acestea	1.362	22.717	1.927	61.572	70,7	36,9
XI	Materiale textile și articole din acestea	2.946	31.343	2.739	33.252	107,6	94,3
XII	Încălțăminte, pălării, umbrele și articole similare	165	2.075	213	2.199	77,5	94,4
XIII	Articole din piatră, ipsos, ciment, ceramică, sticlă și din materiale similare	191	1.985	163	1.764	117,2	112,5
XIV	Perle naturale sau de cultură, pietre prețioase sau semiprețioase, metale prețioase, metale placate	19	363	C	C	C	C
XV	Metale comune și articole din acestea	1.018	12.421	1.133	13.696	89,8	90,7
XVI	Mașini și aparate; echipamente electrice; aparate de înregistrat sau de reprodus sunetul și imaginile	3.771	54.051	5.059	62.097	74,5	87,0
XVII	Mijloace și materiale de transport	2.704	39.530	2.367	42.161	114,2	93,8
XVIII	Instrumente și aparate optice, fotografice, cinematografice, medico-chirurgicale și similare; ceasuri; instrumente muzicale; părți și accesorii ale acestora	149	2.058	283	2.249	52,7	91,5
XIX	Arme și muniții; părți și accesorii ale acestora	6	83	C	C	C	C
XX	Mărfuri și produse diverse	1.495	13.464	1.007	13.762	148,5	97,8
XXI	Obiecte de artă, de colecție sau antichitate	0	7	C	C	C	C
XXII	Bunuri necuprinse în alte secțiuni din Nomenclatorul Combinat	703	17.055	1.465	22.459	48,0	75,9

1) date provizorii

2) date semidefinitive

Notă: Diferențele între datele pe secțiuni și datele obținute din însumarea capitolelor pentru fiecare secțiune sunt datorate rotunjirii valorilor din euro în mii euro. Datele pentru anul 2023 sunt semidefinite. Datele pentru lunile ianuarie-noiembrie 2024 sunt revizuite, iar cele pentru luna decembrie și perioada 1.I-31.XII.2024 sunt provizorii (conform metodologiei de realizare a statisticilor de comerț internațional).

Exporturile FOB au totalizat în luna decembrie 2024, 41.956 mii euro, în scădere cu 25,1 % față de luna noiembrie 2024 și în scădere cu 5,6 % față de luna decembrie 2023.

În structura exporturilor din luna decembrie 2024, 4 secțiuni au deținut 71,7 % din total: produse din lemn, exclusiv mobilier (42,2%), materiale plastice, cauciuc și articole din acestea (13,5%), mașini și aparate ; echipamente electrice; aparate de înregistrat sau de reprodus sunetul și imaginile (9,0%), materiale textile și articole din acestea (7,0%).

Față de luna noiembrie 2024, în luna decembrie 2024 s-au înregistrat creșteri ale valorii exporturilor la secțiunile: mărfuri și produse diverse (11,3 %), produse minerale (9,7 %), încălțăminte, pălării, umbrele și articole similare (3,8 %).

Scăderi ale valorii exporturilor din luna decembrie 2024, față de luna noiembrie 2024 s-au înregistrat la secțiunile: arme și muniții; părți și accesorii ale acestora (- 45,5%), piei crude, piei tăbăcite, blănuri și produse din acestea (-44,3%), produse vegetale (-43,0 %), perle naturale sau de cultura, pietre semipretioase (-36,7 %), materiale textile și articole din acestea (-33,6%), produse alimentare, bauturi și tutun (-32,4 %), pastă de lemn, hârtie, carton și articole din acestea (-31,8 %), mijloace și materiale de transport (-28,3 %), produse chimice (-28,1%), produse din lemn, exclusiv mobilier (-26,6 %), animale vii și produse animale (-24,9%), materiale plastice, cauciuc și articole din acestea (-24,3 %), grasimi și uleiuri vegetale (-22,2 %), metale comune și articole din acestea (-20,5 %), mașini și aparate ; echipamente electrice; aparate de înregistrat sau de reprodus sunetul și imaginile (-17,9 %), instrumente și aparate optice, fotografice, cinematografice, medico-chirurgicale și similare; ceasuri; instrumente muzicale; părți și accesorii ale acestora (-12,9 %).

Comparativ cu luna decembrie 2023, în luna decembrie 2024, următoarele secțiuni au înregistrat creșteri ale valorii mărfurilor exportate:

- Produse minerale	222,5%
- Mărfuri și produse diverse	48,5 %
- Articole din piatra, ipsos, ciment, ceramica, sticla și din alte materiale similare	17,2 %
- Produse din lemn, exclusiv mobilier	15,5 %
- Mijloace și materiale de transport	14,2 %
- Animale vii și produse animale	9,6 %
- Materiale textile și articole din acestea	7,6 %
- Piei crude, piei tăbăcite, blănuri și produse din acestea	5,8 %

Scăderi ale valorii mărfurilor exportate, în luna decembrie 2024, față de luna decembrie 2023, au avut următoarele secțiuni:

- Instrumente și aparate optice, fotografice, cinematografice, medico-chirurgicale și similare; ceasuri; instrumente muzicale; părți și accesorii ale acestora	- 47,3 %
- Produse chimice	- 46,0 %
- Produse vegetale	- 34,4 %
- Grăsimi și uleiuri animale sau vegetale	- 32,3 %
- Produse alimentare, bauturi si tutun	- 30,6 %
- Pastă de lemn, hârtie, carton și articole din acestea	- 29,3 %
- Materiale plastice, cauciuc și articole din acestea	- 29,2%
- Mașini și aparate; echipamente electrice; aparate de înregistrat sau de reprodus sunetul și imaginile	- 25,5 %
- Încălțăminte, pălării, umbrele și articole similare	- 22,5 %
- Metale comune si articole din acestea	- 10,2 %

În cadrul regiunii Nord-Est, județul Suceava se află pe locul 3 din punct de vedere al valorii mărfurilor exportate în luna decembrie 2024 cu o pondere de 16,0 %, fiind devansat de județele: Iași (care a exportat 30,5 % din total la nivel de regiune) și Bacău (27,5 %). Un volum mai mic al exporturilor s-a înregistrat în județele: Neamț (care a exportat 12,5 % din mărfuri la nivel de regiune Nord-Est), Botoșani (8,9 %) și Vaslui (4,6 %).

În luna decembrie 2024, Regiunea Nord-Est a deținut o pondere de 4,0 % în totalul mărfurilor exportate de România.

În cele 12 luni din anul 2024, exporturile FOB din județul Suceava au totalizat 660.329 mii euro, în scădere cu 1,3 % față de valoarea mărfurilor exportate în perioada similară din anul 2023 (668.832 mii euro).

Creșteri ale valorii mărfurilor exportate în perioada ianuarie - decembrie 2024, comparativ cu exporturile din perioada similară din anul 2023, s-au înregistrat la secțiunile:

- Produse vegetale	230,2%
- Piei crude, piei tăbăcite, blănuri și produse din acestea	39,2%
- Materiale plastice, cauciuc și articole din acestea	36,4%
- Produse alimentare, băuturi și tutun	34,2%
- Animale vii și produse animale	25,1%
- Articole din piatra, ipsos, ciment, ceramica, sticla si din alte materiale similare	12,5 %
- Produse chimice	3,8 %
- Produse minerale	3,8 %

Scăderi ale valorii mărfurilor exportate în perioada ianuarie – decembrie 2024, comparativ cu perioada similară din anul 2023, au înregistrat secțiunile:

- Pastă de lemn, hârtie, carton și articole din acestea	- 63,1%
- Grăsimi și uleiuri animale sau vegetale	- 41,7%
- Mașini și aparate; echipamente electrice; aparate de înregistrat sau de reprodus sunetul și imaginile	- 13,0 %
- Metale comune și articole din acestea	-9,3 %

- Mijloace de transport -6,2%
- Materiale textile și articole din acestea - 5,7%
- Încălțăminte, pălării, umbrele și articole similare - 5,6%

În cadrul regiunii Nord-Est, județul Suceava se află pe locul 3 din punct de vedere al valorii mărfurilor exportate în perioada ianuarie - decembrie 2024, deținând 17,5 % din total exporturi la nivel de regiune. Județul Suceava a fost devansat de județele: Bacău (care a exportat 28,1% din total la nivel de regiune) și Iași (27,7 %). Un volum mai mic al exporturilor s-a înregistrat în județele: Neamț (care a exportat 13,5 % din total la nivel de regiune Nord-Est), Botoșani (8,1%) și Vaslui (5,1 %).

În perioada ianuarie – decembrie 2024, Regiunea Nord-Est a deținut o pondere de 4,1% în totalul mărfurilor exportate de România.

IMPORTUL CIF DE MĂRFURI, PE SECȚIUNI ȘI PE PRINCIPALELE CAPITOLE DIN NOMENCLATORUL COMBINAT (NC)
JUDEȚUL SUCEAVA mii euro

Cod NC	Secțiuni, capitole din NC	2024 ¹⁾		2023 ²⁾		dec. 2024 față de dec. 2023 ¹⁾	12 luni 2024 față de 12 luni 2023 ¹⁾
		dec.	12 luni	dec.	12 luni		
	TOTAL	78.217	1.005.647	79.024	933.654	99,0	107,7
I	Animale vii și produse animale	4.780	58.505	4.359	48.662	109,7	120,2
II	Produse vegetale	2.211	35.870	1.904	55.397	116,1	64,8
III	Grăsimi și uleiuri animale sau vegetale	39	694	34	2.138	114,7	32,5
IV	Produse alimentare, băuturi și tutun	1.973	21.135	1.644	19.555	120,0	108,1
V	Produse minerale	441	8.308	142	4.580	310,6	181,4
VI	Produse chimice	6.396	70.145	5.192	64.269	123,2	109,1
VII	Materiale plastice, cauciuc și articole din acestea	11.616	148.884	9.600	124.126	121,0	119,9
VIII	Piei crude, piei tăbăcite, blănuri și produse din acestea	388	3.426	197	3.665	197,0	93,5
IX	Produse din lemn, exclusiv mobilier	6.144	82.348	7.786	79.293	78,9	103,9
X	Pastă de lemn, hârtie, carton și articole din acestea	4.327	53.228	3.934	51.085	110,0	104,2
XI	Materiale textile și articole din acestea	2.510	39.036	3.538	39.295	70,9	99,3
XII	Încălțăminte, pălării, umbrele și articole similare	754	11.063	850	10.382	88,7	106,6
XIII	Articole din piatră, ipsos, ciment, ceramică, sticlă și din materiale similare	1.890	27.654	2.047	23.987	92,3	115,3
XIV	Perle naturale sau de cultură, pietre prețioase sau semiprețioase, metale prețioase, metale placate	112	6.805	C	C	C	C
XV	Metale comune și articole din acestea	7.864	142.896	6.741	127.294	116,7	112,3

XVI	Mașini și aparate; echipamente electrice; aparate de înregistrat sau de reprodus sunetul și imaginile	15.854	174.241	21.365	158.447	74,2	110,0
XVII	Mijloace și materiale de transport	7.854	87.532	6.610	88.554	118,8	98,8
XVIII	Instrumente și aparate optice, fotografice, cinematografice, medico-chirurgicale și similare; ceasuri; instrumente muzicale; părți și accesorii ale acestora	1.054	10.371	748	8.634	140,9	120,1
XIX	Arme și muniții; părți și accesorii ale acestora	48	213	C	C	C	C
XX	Mărfuri și produse diverse	1.961	23.249	2.075	18.957	94,5	122,6
XXI	Obiecte de artă, de colecție sau antichitate	1	36	C	C	C	C
XXII	Bunuri necuprinse în alte secțiuni din Nomenclatorul Combinat	0	6	257	5.333	0	0,1

¹⁾ – date provizorii ²⁾ – date semidefinite

Notă: Diferențele între datele pe secțiuni și datele obținute din însumarea capitolelor pentru fiecare secțiune sunt datorate rotunjirii valorilor din euro în mii euro. Datele pentru anul 2023 sunt semidefinite. Datele pentru lunile ianuarie- noiembrie 2024 sunt revizuite, iar cele pentru luna decembrie și perioada 1.I-31.XII.2024 sunt provizorii (conform metodologiei de realizare a statisticilor de comerț internațional).

Importurile CIF realizate în luna decembrie 2024 au totalizat 78.217 mii euro. Valoarea mărfurilor importate a scăzut cu 15,5 % față de luna noiembrie 2024 și a scăzut cu 1,0 % față de luna decembrie 2023.

În structura pe mărfuri a importurilor din luna decembrie 2024, 4 secțiuni de mărfuri au deținut 55,3% din total importuri: mașini și aparate; echipamente electrice; aparate de înregistrat sau de reprodus sunetul și imaginile (20,3 %), materiale plastice, cauciuc și articole din acestea (14,9 %), metale comune și articole din acestea (10,1 %), mijloace și materiale de transport (10,0 %).

Comparativ cu luna noiembrie 2024, în luna decembrie 2024 s-au înregistrat creșteri ale valorii importurilor la secțiunile: piei crude, piei tăbăcite, blănuri și produse din acestea (106,4%), arme și muniții; părți și accesorii ale acestora (45,5%), grăsimi și uleiuri animale sau vegetale (39,3%), mijloace și materiale de transport (25,9 %), produse chimice (17,4 %).

Scăderi ale valorii importurilor din luna decembrie 2024 față de luna noiembrie 2024 s-au înregistrat la secțiunile: perle naturale sau de cultură, pietre prețioase sau semiprețioase (- 87,2%), produse minerale (-61,7%), obiecte de artă, de colecție sau antichitate (- 50,0%), materiale textile și articole din acestea (-40,3%), materiale plastice, cauciuc și articole din acestea (-31,6%), metale comune și articole din acestea (-27,1%), încălțăminte, pălării, umbrele și articole similare (-26,3 %), produse vegetale (-24,1%), mărfuri și produse diverse (-20,2%), articole din piatră, ipsos, ciment, ceramică, sticlă și din materiale similare (-19,5%), pastă de lemn, hârtie, carton și articole din acestea(-17,4%), mașini și aparate; echipamente electrice; aparate de înregistrat sau de reprodus sunetul și imaginile (-11,7%), animale vii și produse animale (-11,4%), instrumente și aparate optice, fotografice, cinematografice, medico-chirurgicale și similare; ceasuri; instrumente muzicale; părți și accesorii ale acestora (-5,4%).

Creșteri ale importurilor de mărfuri în luna decembrie 2024 comparativ cu luna decembrie 2023 s-au înregistrat la următoarele secțiuni:

- Produse minerale	210,6%
- Piei crude, piei tăbăcite, blănuri și produse din acestea	97,0%
- Instrumente și aparate optice, fotografice, cinematografice, medico-chirurgicale și similare; ceasuri; instrumente muzicale; părți și accesorii ale acestora	40,9%
- Produse chimice	23,2%
- Materiale plastice, cauciuc și articole din acestea	21,0%
- Produse alimentare, băuturi și tutun	20,0%
- Mijloace și materiale de transport	18,8%
- Metale comune și articole din acestea	16,7%
-Produse vegetale	16,1%
- Grăsimi și uleiuri animale sau vegetale	14,7%
- Animale vii și produse animale	9,7 %

Scăderi ale importurilor de mărfuri în luna decembrie 2024 comparativ cu luna decembrie 2023

s-au înregistrat la următoarele secțiuni:

- Materiale textile și articole din acestea	-29,1%
- Mașini și aparate; echipamente electrice; aparate de înregistrat sau de reprodus sunetul și imaginile	-25,8%
- Produse din lemn, exclusiv mobilier	-21,1%
- Încălțăminte, pălării, umbrele și articole similare	-11,3%
- Articole din piatră, ipsos, ciment, ceramică, sticlă și din materiale similare	-7,7%
- Mărfuri și produse diverse	-5,5%

În cadrul regiunii Nord-Est, județul Suceava se află pe locul 3 din punct de vedere al valorii mărfurilor importate în luna decembrie 2024, deținând 21,7% din total importuri la nivel de regiune. Astfel, județul Suceava a fost devansat de județele: Bacău (care a importat 30,2% din total la nivel de regiune Nord-Est) și Iași (29,5%). Un volum mai mic al importurilor s-a înregistrat în județele: Neamț (cu 9,9% din total importuri la nivel de regiune), Botoșani (6,0%) și Vaslui (2,7%).

În luna decembrie 2024, regiunea Nord-Est, a deținut o pondere de 3,6 % în totalul mărfurilor importate de România.

În cele 12 luni din anul 2024, valoarea mărfurilor importate în cadrul județului Suceava (1.005.647 mii euro) a avut o creștere cu 7,7 % față de valoarea înregistrată în perioada similară din anul 2023 (933.654 mii euro).

În perioada ianuarie-decembrie 2024, comparativ cu importurile din perioada similară din anul 2023, următoarele secțiuni ale Nomenclatorului Combinat au înregistrat creșteri ale valorii importurilor de mărfuri:

- Produse minerale	81,4%
- Mărfuri și produse diverse	22,6%
- Animale vii și produse animale	20,2%

- Instrumente și aparate optice, fotografice, cinematografice, medico-chirurgicale și similare; ceasuri; instrumente muzicale; părți și accesorii ale acestora	20,1%
- Materiale plastice, cauciuc și articole din acestea	19,9%
- Articole din piatră, ipsos, ciment, ceramică, sticlă și din materiale similare	15,3%
- Metale comune și articole din acestea	12,3%
- Mașini și aparate; echipamente electrice; aparate de înregistrat sau de reprodus sunetul și imaginile	10,0%
- Produse chimice	9,1%
- Produse alimentare, băuturi și tutun	8,1%
- Încălțăminte, pălării, umbrele și articole similare	6,6%
- Produse din lemn, exclusiv mobilier	3,9%
- Pastă de lemn, hârtie, carton și articole din acestea	4,2%

Scăderi ale valorii mărfurilor importate în perioada ianuarie-decembrie 2024, comparativ cu perioada similară din anul 2023 s-au înregistrat la secțiunile:

- Grăsimi și uleiuri animale sau vegetale	-67,5%
- Produse vegetale	-35,2%
- Piei crude, piei tăbăcite, blănuri și produse din acestea	-6,5%
- Mijloace și materiale de transport	-1,2%

În perioada ianuarie-decembrie 2024, în cadrul regiunii Nord-Est, județul Suceava s-a situat pe locul 3 din punct de vedere al valorii mărfurilor importate, deținând 20,8% din total importuri la nivel de regiune. Județul Suceava a fost devansat de județele: Bacău (care a importat 31,3% din total, la nivel de regiune Nord-Est) și Iași (27,3%). Un volum mai mic al importurilor s-a înregistrat în județele: Neamț (cu 11,5% din total volum importuri la nivel de regiune), Botoșani (6,2%) și Vaslui (2,9%).

Intrările de mărfuri în cadrul regiunii Nord-Est, în perioada ianuarie- decembrie 2024, au deținut o pondere de 3,8% în totalul importurilor României.

EVOLUȚIA EXPORTURILOR ȘI IMPORTURILOR ÎN PERIOADA DECEMBRIE 2023 - DECEMBRIE 2024

	2023 ¹⁾	2024											
	dec.	ian. ²⁾	feb. ²⁾	mar. ²⁾	apr. ²⁾	mai ²⁾	iun. ²⁾	iul. ²⁾	aug. ²⁾	sept. ²⁾	oct. ²⁾	nov. ²⁾	dec. ³⁾
NIVEL NAȚIONAL													
Exporturi FOB (mil.€)	6143,5	7082,3	7954,8	7952,5	8302,0	7238,6	7733,5	8318,3	6546,1	8148,2	8445,3	8389,6	6580,4
Importuri CIF (mil.€)	9576,1	9060,0	10133,9	10457,4	10962,5	10214,7	10530,0	11262,7	9420,7	10718,8	12175,9	11230,8	9916,0
Sold FOB/CIF (mil.€)	-3432,6	-1977,7	-2179,1	-2504,9	-2660,5	-2976,1	-2796,5	-2944,4	-2874,6	-2570,6	-3730,6	-2841,2	-3335,6
Gradul de acoperire al importurilor cu exporturi (FOB/CIF%)	64,2	78,2	78,5	76,0	75,7	70,9	73,4	73,9	69,5	76,0	69,4	74,7	66,4

JUDEȚ SUCEAVA													
Exporturi FOB (mil.€)	44,4	47,8	56,7	62,8	60,3	55,0	58,2	58,1	49,7	58,1	55,6	56,0	42,0
Importuri CIF (mil.€)	79,0	68,8	72,8	76,3	92,8	75,3	76,4	106,1	77,2	87,6	101,5	92,5	78,2
Sold FOB/CIF (mil.€)	-34,6	-21,0	-16,1	-13,5	-32,5	-20,3	-18,2	-48,0	-27,5	-29,5	-45,9	-36,5	-36,2
Gradul de acoperire al importurilor cu exporturi (FOB/CIF%)	56,2	69,5	77,9	82,3	65,0	73,0	76,1	54,7	64,4	65,9	54,8	60,6	53,6

ÎN PROCENTE FAȚĂ DE LUNA CORESPUNZĂTOARE DIN ANUL PRECEDENT

	2023 ¹⁾	2024											
	dec.	ian. ²⁾	feb. ²⁾	mar. ²⁾	apr. ²⁾	mai ²⁾	iun. ²⁾	iul. ²⁾	aug. ²⁾	sept. ²⁾	oct. ²⁾	nov. ²⁾	dec. ³⁾
Exporturi FOB	87,3	88,9	106,5	92,6	111,4	90,0	99,0	89,5	98,3	106,5	102,2	109,7	94,4
Importuri CIF	103,8	90,9	93,3	90,5	115,6	90,7	96,6	125,8	118,0	123,9	118,0	136,6	99,0

CUMULAT ÎN % FAȚĂ DE PERIOADA CUMULATĂ DIN ANUL PRECEDENT

Exporturi FOB	94,7	88,9	97,6	95,7	99,4	97,4	97,7	96,4	96,6	97,6	98,1	99,0	98,7
Importuri CIF	93,8	90,9	92,1	91,6	97,6	96,2	96,3	100,7	102,5	104,6	106,1	108,5	107,7

¹⁾ – date semidefinite ²⁾ – date revizuite ³⁾ – date provizorii

Nota – Gradul de acoperire al importurilor cu exporturi a fost calculat la valorile în mii euro.

În luna decembrie 2024, din județul Suceava s-au exportat mărfuri în valoare de 42,0 mil. euro, în timp ce importurile au fost de 78,2 mil. euro; s-a înregistrat un deficit comercial de 36,2 mil. euro, în scădere cu 0,3 mil. euro față de luna noiembrie 2024 și în creștere cu 1,6 mil. euro față de luna decembrie 2023.

Analizând pe secțiuni, se constată că în luna decembrie 2024 s-a înregistrat excedent comercial la secțiunea produse din lemn, exclusiv mobilier (11,6 mil. euro), deficit comercial înregistrând secțiunile: mașini și aparate; echipamente electrice; aparate de înregistrat sau de reprodus sunetul și imaginile (-12,1 mil. euro), metale comune și articole din acestea (-6,8 mil. euro), produse chimice (-6,1 mil. euro), materiale plastice, cauciuc și articole din acestea (-5,9 mil. euro), animale vii și produse animale (-3,9 mil. euro), pastă de lemn, hârtie, carton și articole din acestea (-3,0 mil. euro), articole din piatră, ipsos, ciment, ceramică, sticlă și din materiale similare (-1,7 mil. euro), produse vegetale (-1,3 mil. euro).

La nivelul țării, în luna decembrie 2024, deficitul comercial a fost de 3.335,6 mil. euro, în creștere cu 494,4 mil. euro față de luna noiembrie 2024 și în scădere cu 97 mil. euro față de luna decembrie 2023.

Gradul de acoperire al importurilor cu exporturi în județul Suceava a fost în luna decembrie 2024, 53,6%, în scădere cu 7,0 puncte procentuale față de luna noiembrie 2024 și în scădere cu 2,6 puncte procentuale față de luna decembrie 2023.

La nivel național, în luna decembrie 2024 s-a înregistrat un grad de acoperire al importurilor cu exporturi de 66,4 %, mai mare cu 12,8 puncte procentuale față de gradul de acoperire înregistrat în județul Suceava.

În luna decembrie 2024 și cumulat ianuarie - decembrie 2024, comparativ cu luna decembrie 2023 și cumulat ianuarie - decembrie 2023, în județul Suceava situația exporturilor și importurilor se prezintă astfel:

	2024 ²⁾		2023 ¹⁾		12 luni 2024 față de 12 luni 2023 ²⁾ (%)
	decembrie	1.01-31.12.2024	decembrie	1.01-31.12.2023	
Exporturi FOB (mii euro)	41.956	660.329	44.430	668.832	98,7
Importuri CIF (mii euro)	78.217	1.005.647	79.024	933.654	107,7
Sold FOB/CIF (mii euro)	-36.261	-345.318	-34.594	-264.822	-
Gradul de acoperire al importurilor cu exporturi (FOB/CIF %)	53,6	65,7	56,2	71,6	-

¹⁾ – date semidefnitive ²⁾ – date provizorii

În perioada ianuarie - decembrie 2024, s-a înregistrat excedent comercial la secțiunile: produse din lemn, exclusiv mobilier (209,8 mil. euro), produse alimentare, băuturi și tutun (3,4 mil. euro), deficit comercial înregistrând secțiunile: metale comune și articole din acestea (-130,5 mil. euro), mașini și aparate; echipamente electrice; aparate de înregistrat sau de reprodus sunetul și imaginile (-120,2 mil. euro), produse chimice (-65,2 mil. euro), materiale plastice, cauciuc și articole din acestea (-63,2 mil. euro), animale vii și produse animale (-43,9 mil. euro), pastă de lemn, hârtie, carton și articole din acestea (-30,5 mil. euro), articole din piatră, ipsos, ciment, ceramică, sticlă și din materiale similare (-25,7 mil. euro), mărfuri și produse diverse (-9,8 mil. euro), încălțăminte, pălării, umbrele și articole similare (-9,0 mil. euro), instrumente și aparate optice, fotografice, cinematografice, medico-chirurgicale și similare; ceasuri; instrumente muzicale; părți și accesorii ale acestora (-8,3 mil. euro), materiale textile și articole din acestea produse minerale (-7,7 mil. euro), produse minerale (-4,3 mil. euro).

În perioada ianuarie – decembrie 2024, din județul Suceava s-au exportat mărfuri în valoare de 660.329 mii euro; valoarea importurilor a fost de 1.005.647 mii euro; s-a înregistrat un deficit comercial de 345.318 mii euro, în creștere cu 80.496 mii euro comparativ cu deficitul înregistrat în perioada similară din anul 2023.

Exportul, importul și soldul operațiunilor de comerț exterior în județul Suceava
-mil.euro-

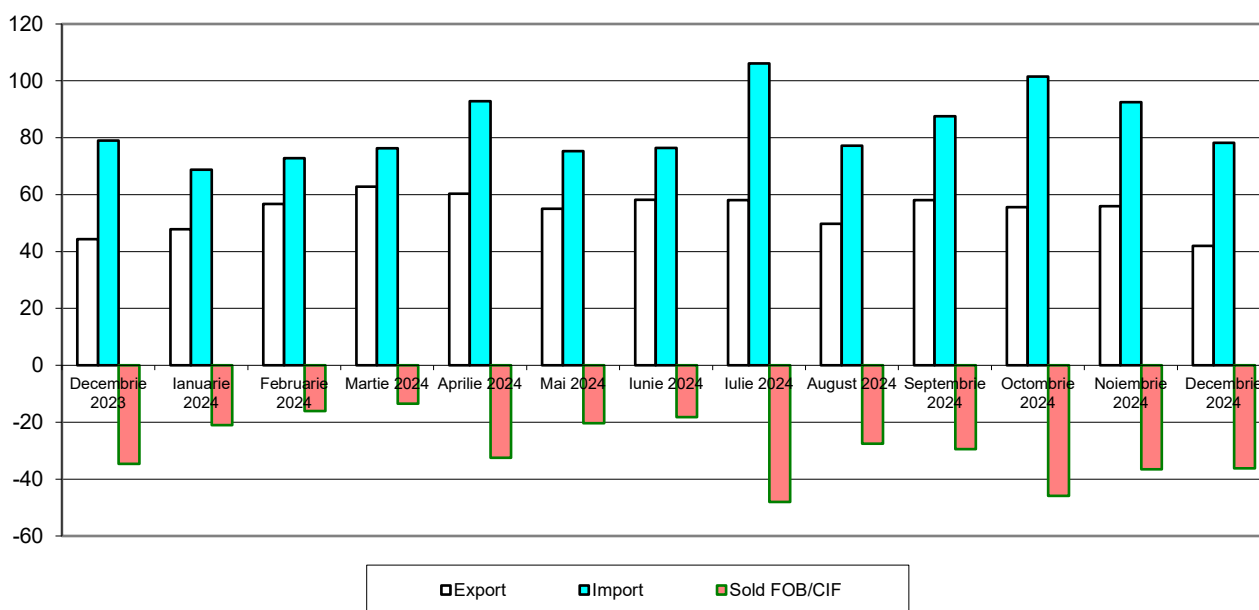

În județul Suceava, în perioada ianuarie - decembrie 2024, gradul de acoperire al importurilor cu exporturi a fost de 65,7% în scădere cu 5,9 puncte procentuale față de gradul de acoperire înregistrat în perioada similară din anul 2023.

În perioada ianuarie - decembrie 2024 la nivel național, gradul de acoperire al importurilor cu exporturi a fost de 73,5 %, cu 7,8 puncte procentuale mai mare comparativ cu gradul de acoperire înregistrat în județul Suceava.

Gradul de acoperire a importurilor cu exporturi in judetul Suceava si total tara
in perioada decembrie 2023 - decembrie 2024

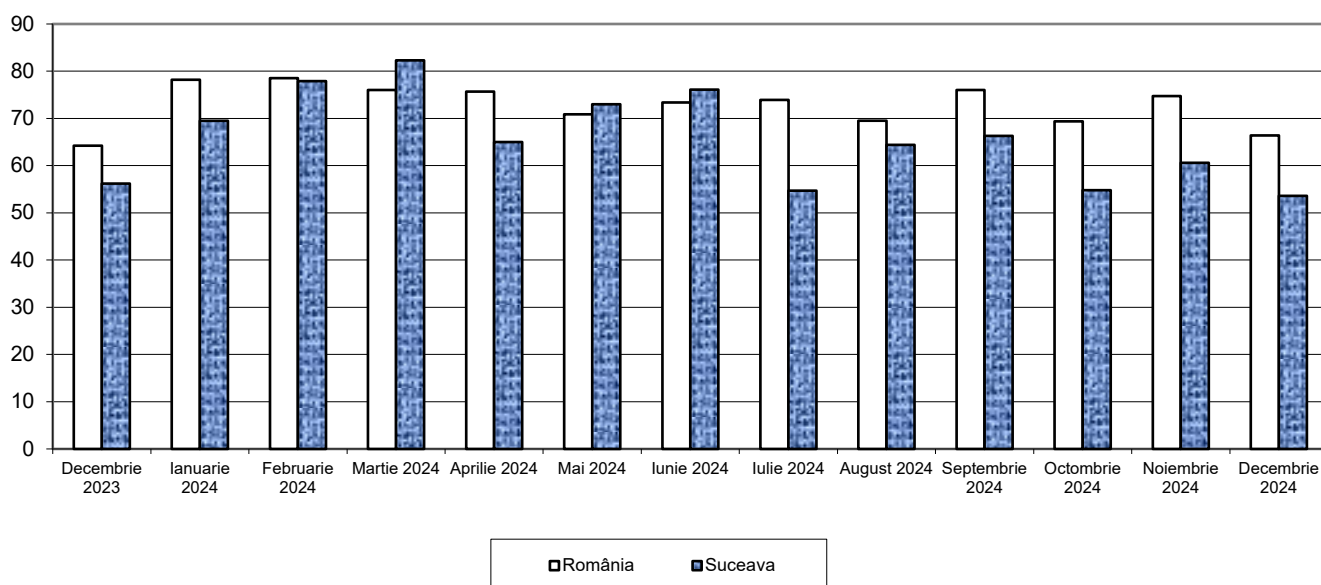

III. TURISM

4. Sosiri în structurile de primire turistică cu funcțiuni de cazare turistică, pe tipuri de structuri de primire turistică

În cercetarea statistică privind frecventarea structurilor de primire turistică cu funcțiuni de cazare turistică sunt cuprinse structurile cu minim 10 locuri-pat, care au funcționat în județul Suceava, autorizate de Autoritatea Națională pentru Turism.

În luna februarie 2025 față de luna februarie 2024 se observă o creștere a numărului de sosiri și numărului de înnoptări.

Comparativ cu luna ianuarie 2025 numărul de sosiri și înnoptări a scăzut.

În județul Suceava, din numărul total al structurilor de primire turistică deschise în luna februarie 2025, pensiunile agroturistice au deținut cea mai mare pondere, respectiv 30,1%, urmate de apartamente și camere de închiriat (28,1%), pensiunile turistice (18,6%), hoteluri (10,1 %) și 13,1% celelalte tipuri de structuri de primire turistică (moteluri, hosteluri, vile turistice, cabane turistice, ș.a.).

Capacitatea de cazare turistică în funcțiune a structurilor de primire ce au funcționat în județul Suceava în luna februarie 2025 a fost de 297.042 locuri – zile, valoare mai mare cu 7,4% față de luna februarie 2024; comparativ cu luna ianuarie 2025 capacitatea de cazare turistică în funcțiune a scăzut cu 11,1%.

Pe principalele tipuri de structuri, cea mai mare pondere a capacității de cazare în funcțiune în luna februarie 2025 au deținut-o hotelurile (35,6% din total), urmate de pensiuni agroturistice cu 20,1%, pensiuni turistice 14,7%, apartamente și camere de închiriat 14,5% și 15,1% celelalte tipuri de structuri de primire turistică (moteluri, hosteluri, vile turistice, cabane turistice, ș.a.).

Analiza capacității de cazare turistică în funcțiune pe zone turistice evidențiază faptul că 58,1% din totalul capacității de cazare turistică în funcțiune din luna februarie 2025 se regăsește în structurile din zona montană, urmate de structurile din zona stațiunii balneare Vatra Dornei cu 15%, structurile din municipiul Suceava cu 13,8% și structurile din zona "alte localități și trasee turistice" (Fălticeni, Rădăuți, Drăgușeni, ș.a.) cu 13,1%.

În structurile de primire turistică cu funcțiuni de cazare turistică care au funcționat în județul Suceava în luna februarie 2025 au fost înregistrate 35.264 sosiri, numărul lor fiind mai mare cu 2,3% față de luna februarie 2024; comparativ cu luna ianuarie 2025 numărul sosirilor a scăzut cu 9%.

Din numărul total al sosirilor, 41% au preferat să fie cazați în hoteluri, 18% în pensiuni turistice urbane, 17,5% în pensiuni agroturistice, 9,8% în apartamente și camere de închiriat și 13,7% în celelalte tipuri de structuri de primire turistică (moteluri, vile turistice, hosteluri, ș.a.).

Pe zone turistice, cel mai mare număr de sosiri au înregistrat structurile din zona montană cu 50%, fiind urmate de structurile situate în municipiul Suceava 22,8%, zona stațiunii balneare Vatra Dornei cu 14,6% și zona "alte localități și trasee turistice" cu 12,6%.

Pe categorii de clasificare, 45,1% din numărul total al turiștilor sosiți au preferat să se cazeze în structurile de primire de 3 stele, 41,7% în structurile de primire de 4 stele, 9,4% în structurile de primire de 2 stele, 3,4% în structurile de primire de 5 stele și 0,4% în structurile de primire de o stea.

Din numărul total al turiștilor, 94,2% au fost turiști români și 5,8% turiști străini.

Numărul de sosiri ale turiștilor români cazați în structurile de primire turistică cu funcțiuni de cazare turistică, în luna februarie 2025 a fost de 33.227 persoane, valoare mai mare cu 3,6% comparativ cu luna februarie 2024. Comparativ cu luna ianuarie 2025 numărul turiștilor români a scăzut cu 8,7%.

Numărul sosirilor turiștilor străini care au vizitat județul Suceava în luna februarie 2025 a fost de 2037 persoane, în scădere cu 14,7 % față de luna februarie 2024. Comparativ cu luna ianuarie 2025 numărul turiștilor străini a scăzut cu 14,1%.

Din totalul sosirilor turiștilor străini cazați în structurile de primire turistică în luna februarie 2025, 96,9% provin din Europa. Din aceștia, 33% aparțin țărilor din Uniunea Europeană.

Pe țări de proveniență, cele mai multe sosiri ale turiștilor străini cazați în luna februarie 2025 au fost din: Ucraina (43,1%), Republica Moldova (14,1%), Italia (6,4%), Germania (4,6%), Spania (2,9%), Bulgaria (2,4%), Franța (2,4%), Ungaria (2,2%), Portugalia (2,1%), Polonia (1,4%). ș.a.

În perioada 1.01-28.02.2025, în structurile de primire turistică din județul Suceava, au fost înregistrate 74.014 sosiri, cu 3,9% mai multe față de aceeași perioadă a anului precedent.

Sosirile turiștilor români în structurile de primire turistică în perioada 1.01-28.02.2025 au fost de 69.607 persoane, înregistrând o creștere cu 5,5% comparativ cu perioada similară din anul 2024.

Sosirile turiștilor români în perioada 1.01-28.02.2025 au reprezentat 94% din total sosiri.

Sosirile turiștilor străini înregistrați în structurile de primire turistică în perioada 1.01-28.02.2025 au fost de 4407 persoane, reprezentând 6% din total sosiri. Față de aceeași perioadă din anul 2024 au înregistrat o scădere cu 15,8%.

5. Înnoptări în structurile de primire turistică cu funcțiuni de cazare turistică pe tipuri de structuri de primire turistică

În luna februarie 2025, în județul Suceava, în structurile de primire turistică cu funcțiuni de cazare turistică au fost înregistrate 68.846 înnoptări, numărul lor a crescut cu 6,4% față de luna februarie 2024.

Comparativ cu luna ianuarie 2025 numărul înnoptărilor a scăzut cu 9,5%.

Analiza numărului de înnoptări pe zone turistice în luna februarie 2025, arată că cei mai mulți turiști au înnoptat în structurile de primire turistică din zona montană (49,6% din înnoptări), zona stațiunii balneare Vatra Dornei cu 19,2%, urmate de structurile din zona municipiului Suceava cu 17,4% și zona "alte localități și trasee turistice" cu 13,8% din numărul total de înnoptări.

Din totalul înnoptărilor, 65.291 au fost înnoptări ale turiștilor români (94,8% din totalul înnoptărilor) și 3.555 înnoptări ale turiștilor străini (5,2 % din totalul înnoptărilor).

Față de luna februarie 2024 numărul înnoptărilor a crescut cu 6,4% pe total, pe tipuri de turiști s-a înregistrat o creștere a înnoptărilor cu 7,5% la turiștii români și o scădere cu 10,3% la turiștii străini.

Comparativ cu luna ianuarie 2025, numărul înnoptărilor a scăzut cu 9,5% pe total, înregistrând o scădere cu 8,9 % la turiștii români și cu 19,4% la turiștii străini.

În perioada 1.01-28.02.2025 în structurile de primire turistică din județul Suceava, au fost înregistrate 144.899 înnoptări, cu 6,6% mai multe față de aceeași perioadă a anului precedent.

Numărul de înnoptări ale turiștilor români în perioada 1.01-28.02.2025 a fost de 136.935 înnoptări, valoare mai mare cu 8,1% comparativ perioadă similară din anul 2024.

Numărul de înnoptări ale turiștilor străini înregistrați în perioada 1.01-28.02.2025 a fost de 7.964 înnoptări, în scădere cu 14,6% față de aceeași perioadă din anul 2024.

Înnoptările turiștilor români în structurile de primire turistică cu funcțiuni de cazare în perioada 1.1.-28.02.2025 au reprezentat 94,5% din numărul total de înnoptări, în timp ce înnoptările turiștilor străini au reprezentat 5,5% din numărul total de înnoptări.

6. Indicele de utilizare netă a locurilor de cazare

În luna februarie 2025, în județul Suceava, indicele de utilizare netă a capacității de cazare turistică în funcțiune a fost 23,2% pe total structuri de primire turistică, valoare mai mică cu 0,2 puncte procentuale față de luna februarie 2024 (când indicele de utilizare netă a capacității de cazare turistică în funcțiune a fost 23,4%).

Comparativ cu luna ianuarie 2025 indicele de utilizare netă a capacității de cazare turistică în funcțiune a crescut cu 0,4 puncte procentuale (indicele de utilizare netă a capacității de cazare turistică în funcțiune a fost 22,8%).

Pe principalele tipuri de structuri de primire turistică, în luna februarie 2025, indicele de utilizare netă a locurilor de cazare a fost de 31,9% în vile turistice, 30,9% în căsuțe turistice, 27,6% în pensiunile turistice, 26,1% în hoteluri, 19,9% în pensiunile agroturistice și 16,4% în apartamente și camere de închiriat.

Pe categorii de clasificare, cel mai mare indice de utilizare au înregistrat structurile de primire turistică de 5 stele (33,7%) și cel mai mic indice de utilizare au înregistrat structurile de primire turistică de o stea (19,9%); structurile de primire turistică de 4 stele 27%, structurile de primire turistică de 3 stele 21% și structurile de primire turistică de 2 stele 20,8%.

Pe zone turistice, cel mai ridicat nivel al indicelui de utilizare netă a locurilor de cazare 29,7% s-a înregistrat în zona stațiunii balneare Vatra Dornei, urmat de orașul reședință de județ municipiul Suceava 29,2%, urmat de zona „alte localități și trasee turistice” cu 24,4% și zona montană cu 19,8%.

În luna februarie 2025 indicele de utilizare înregistrat de structurile de primire turistică din județul Suceava a fost cu 1,5 puncte procentuale mai mic față de indicele de utilizare înregistrat la nivel național (24,7%).

Comparativ cu indicele de utilizare netă a locurilor de cazare la nivel național situația se prezintă astfel:

	2025		2024
	Februarie	Ianuarie	Februarie
România – total țară (%)	24,7	22,8	25,2
Județ Suceava (%)	23,2	22,8	23,4

Indicele de utilizare neta a locurilor de cazare in perioada
februarie 2024 - februarie 2025 (%)

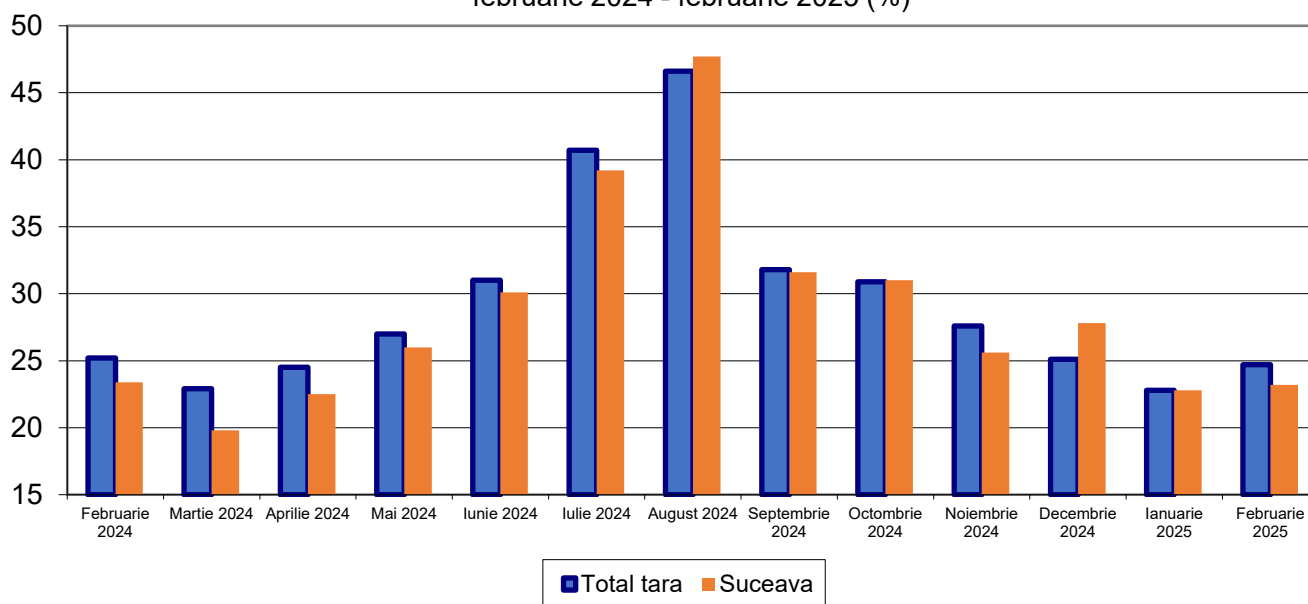

Indicele de utilizare netă a locurilor de cazare înregistrat de structurile de primire turistică din județul Suceava în perioada 1.01.- 28.02.2025 a fost 23%, mai mic cu 0,8 puncte procentuale față de indicele înregistrat în perioada similară din anul 2024 (23,8%).

Durata medie de ședere în luna februarie 2025, la nivelul județului Suceava, a fost de 2 zile pe total structuri de primire turistică.

Pe zone turistice, cea mai mare durată medie a șederii s-a înregistrat în structurile turistice din zona stațiunii balneare Vatra Dornei (2,6 zile) urmate de structurile din zona montană (1,9 zile), zona „alte localități și trasee turistice” (2,1 zile) și structurile din municipiul Suceava (1,5 zile).

Durata medie a șederii în luna februarie 2025 a fost de 2 zile la turiștii români și de 1,7 zile la turiștii străini.

IV. FORȚA DE MUNCĂ

7. Efectivul de salariați – la sfârșitul perioadei

Efectivul de salariați la nivel de județ pentru luna februarie 2025 a fost estimat pe baza rezultatelor cercetării statistice lunare asupra câștigurilor salariale, completate cu informațiile existente în Registrul Statistic al Întreprinderilor pentru întreprinderile cu 1-3 salariați și a fost repartizat pe județe și sectoare de activitate conform distribuției obținute din cercetarea statistică anuală asupra costului forței de muncă din anul 2023; datele sunt operative.

Efectivul de salariați la 28.02.2025 în județul Suceava a fost de 124.547 persoane, valoare mai mare cu 492 salariați față de efectivul de salariați din luna ianuarie 2025 (+0,4%); față de luna februarie 2024 efectivul de salariați a crescut cu 2103 persoane (+1,7%).

La 28.02.2025, din totalul efectivului de salariați existent, 67,4% a fost concentrat în sectorul terțiar (prestări servicii), 29,6% în sectorul secundar (industrie și construcții) și 3,0% în sectorul primar (agricultură, vânătoare și servicii anexe, silvicultură și piscicultură).

Efectivul de salariați din județul Suceava la sfârșitul lunii februarie 2025 reprezintă 18,7% din efectivul de salariați din cadrul regiunii Nord-Est și 2,1% din efectivul de salariați înregistrat la nivel național.

Evolutia efectivului de salariați din județul Suceava
in perioada februarie 2024 - februarie 2025

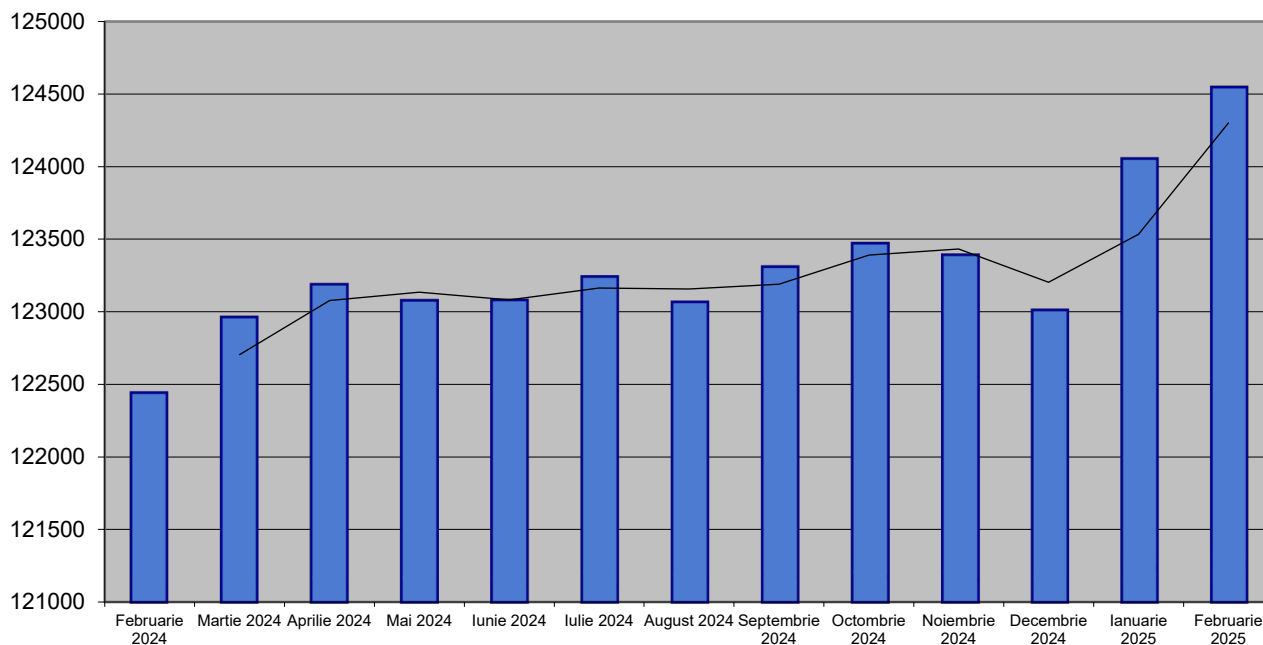

8. Câștigul salarial mediu brut

Câștigul salarial mediu brut în luna februarie 2025 în județul Suceava a fost de 6799 lei/persoană, valoare mai mică cu 72 lei (-1,0%) față de câștigul salarial mediu brut din luna ianuarie 2025.

Câștiguri salariale medii brute peste media județului în luna februarie 2025 au realizat salariații din sectorul agricultură, vânătoare și servicii anexe, silvicultură și piscicultură (7812 lei/persoană) și salariații din sectorul servicii (7092 lei/persoană), sub media județului au realizat salariații din sectorul industrie și construcții (6119 lei/persoană).

Pe sectoare de activitate, comparativ cu luna ianuarie 2025, câștigul salarial mediu brut a crescut cu 2,0% în sectorul agricultură, vânătoare și servicii anexe, silvicultură și piscicultură și a scăzut cu 1,4% în sectorul industrie și construcții și cu 0,8% în sectorul servicii.

Comparativ cu luna februarie a anului precedent, câștigul salarial mediu brut a înregistrat o creștere cu 559 lei (+9,0%).

Pe sectoare de activitate, față de luna februarie 2024, câștigul salarial mediu brut a crescut cu 11,9% în sectorul industrie și construcții, 7,9% în sectorul serviciilor și cu 6,7% în sectorul agricultură, vânătoare servicii anexe, silvicultură și piscicultură.

În luna februarie 2025, în cadrul regiunii Nord-Est, câștigul salarial mediu brut înregistrat de celelalte județe componente a fost: județul Bacău 8212 lei/persoană, Botoșani 7048 lei/persoană, Iași 8600 lei/persoană, Neamț cu 7039 lei/persoană și Vaslui 6789 lei/persoană.

Câștigul salarial mediu brut în luna februarie 2025 în județul Suceava a fost cu 23,9% mai mic față de câștigul salarial mediu brut realizat la nivel național, acesta fiind 8932 lei/persoană.

9. Câștigul salarial mediu net

Câștigul salarial mediu net în luna februarie 2025 în județul Suceava a fost de 4110 lei/persoană, cu 26 lei mai mic față de câștigul salarial mediu net din luna ianuarie 2025 (-0,6%).

Pe sectoare de activitate, comparativ cu luna ianuarie 2025, câștigul salarial mediu net a crescut cu 2,2% la salariații din sectorul agricultură, vânătoare și servicii anexe, silvicultură și piscicultură și a scăzut cu 1,2% la salariații din sectorul industrie și construcții și cu 0,3% la salariații din sectorul servicii.

Comparativ cu luna februarie a anului precedent, câștigul salarial mediu net a înregistrat o creștere cu 285 lei (+7,5%).

Pe sectoare de activitate, față de luna februarie 2024, câștigul salarial mediu net a crescut cu 8,8% la salariații din sectorul servicii și cu 4,8% la salariații din sectorul industrie și construcții și cu 4,7% la salariații din sectorul agricultură, vânătoare servicii anexe, silvicultură și piscicultură.

Câștigul salarial mediu net înregistrat la nivel național în luna februarie 2025 a fost de 5351 lei/persoană.

Câștigul salarial mediu net în luna februarie 2025 în județul Suceava a fost cu 23,2% mai mic față de câștigul salarial mediu net realizat la nivel național.

Evoluția castigului mediu net în județul Suceava
în perioada februarie 2024 - februarie 2025 (lei/persoana)

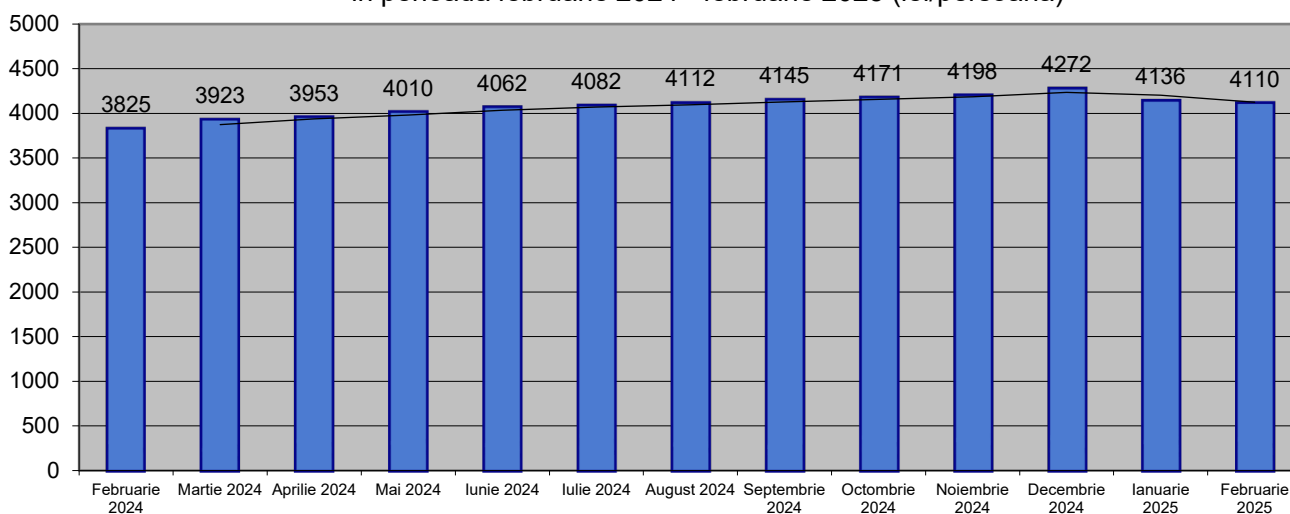

10. Numărul șomerilor înregistrați – la sfârșitul perioadei

Conform datelor furnizate de Agenția Județeană pentru Ocuparea Forței de Muncă Suceava, numărul șomerilor înregistrați la sfârșitul lunii februarie 2025 în județul Suceava a fost de 13.446 persoane, valoare mai mare cu 169 persoane comparativ cu numărul șomerilor înregistrați la sfârșitul lunii ianuarie 2025 (+1,3%).

Comparativ cu luna februarie 2024 numărul șomerilor înregistrați a crescut cu 1548 persoane (+13,0%).

În totalul șomerilor înregistrați la 28.02.2025, preponderente au fost persoanele de sex masculin, 7793 persoane (reprezentând 58,0% din total), față de persoanele de sex feminin, 5653 persoane (42,0% din total).

În luna februarie 2025 față de luna ianuarie numărul de șomeri înregistrați a crescut cu 74 persoane la șomerii de sex masculin (+1,0%) și cu 95 persoane la șomerii de sex feminin (+1,7%).

Comparativ cu luna februarie 2024 numărul de șomeri a înregistrat o creștere cu 861 persoane la șomerii de sex masculin (+12,4%) și cu 687 persoane la șomerii de sex feminin (+13,8%).

Numărul șomerilor indemnizați la sfârșitul lunii februarie 2025 a fost 3183 persoane, reprezentând 23,7% din totalul șomerilor înregistrați, numărul lor fiind în scădere cu 1,3% față de luna ianuarie.

Comparativ cu aceeași lună a anului precedent numărul șomerilor indemnizați a scăzut cu 3,6%.

Din totalul șomerilor indemnizați la 28.02.2025, absolvenții au reprezentat 12,0%.

Numărul șomerilor neindemnizați la sfârșitul lunii februarie 2025 a fost 10.263 persoane, reprezentând 76,3% din numărul șomerilor înregistrați, fiind cu 2,1% mai mare față de luna ianuarie.

Comparativ cu luna februarie a anului precedent numărul șomerilor neindemnizați a crescut cu 19,4%.

După nivelul de instruire, ponderea cea mai mare în totalul șomerilor înregistrați la sfârșitul lunii februarie 2025 o dețin persoanele cu pregătire primar gimnazială sau profesională, respectiv 84,2%, urmate de persoanele cu studii liceale sau postliceale 12,9% și cele cu studii superioare 2,9%.

11. Rata șomajului înregistrată – la sfârșitul perioadei

Rata șomajului la 28.02.2025, în județul Suceava, a fost 6,9%, valoare mai mare cu 0,1 față de rata șomajului înregistrată în luna ianuarie 2025 (6,8%) și cu 0,8 puncte procentuale față de rata șomajului din luna februarie 2024 (6,1%).

La bărbați, rata șomajului la sfârșitul lunii februarie 2025 a fost 7,2%, valoare identică cu rata șomajului înregistrată în ianuarie 2025 (7,2%) și cu 0,8 puncte procentuale față de rata șomajului din luna februarie 2024 (6,4%).

La femei, rata șomajului înregistrată la sfârșitul lunii februarie 2025 a fost 6,4%, valoare mai mare cu 0,1 puncte procentuale față de rata șomajului înregistrată în luna ianuarie 2025 (6,3%) și cu 0,8 puncte procentuale mai mare față de rata șomajului înregistrată în luna februarie 2024 (5,6%).

Rata șomajului la 28.02.2025, pe total județ Suceava, a fost cu 3,5 puncte procentuale mai mare decât rata șomajului înregistrată la nivel național (3,4%).

La persoanele de sex masculin rata șomajului înregistrată în județul Suceava, de 7,2%, a fost cu 3,9 puncte procentuale mai mare față de rata șomajului la nivelul național (3,3%) și la persoanele de sex feminin rata șomajului de 6,4% a fost mai mare cu 3,0 puncte procentuale față de rata șomajului înregistrată la nivelul național (3,4%).

Evoluția ratei șomajului în județul Suceava comparativ cu rata șomajului la nivel național este prezentată în graficul următor:

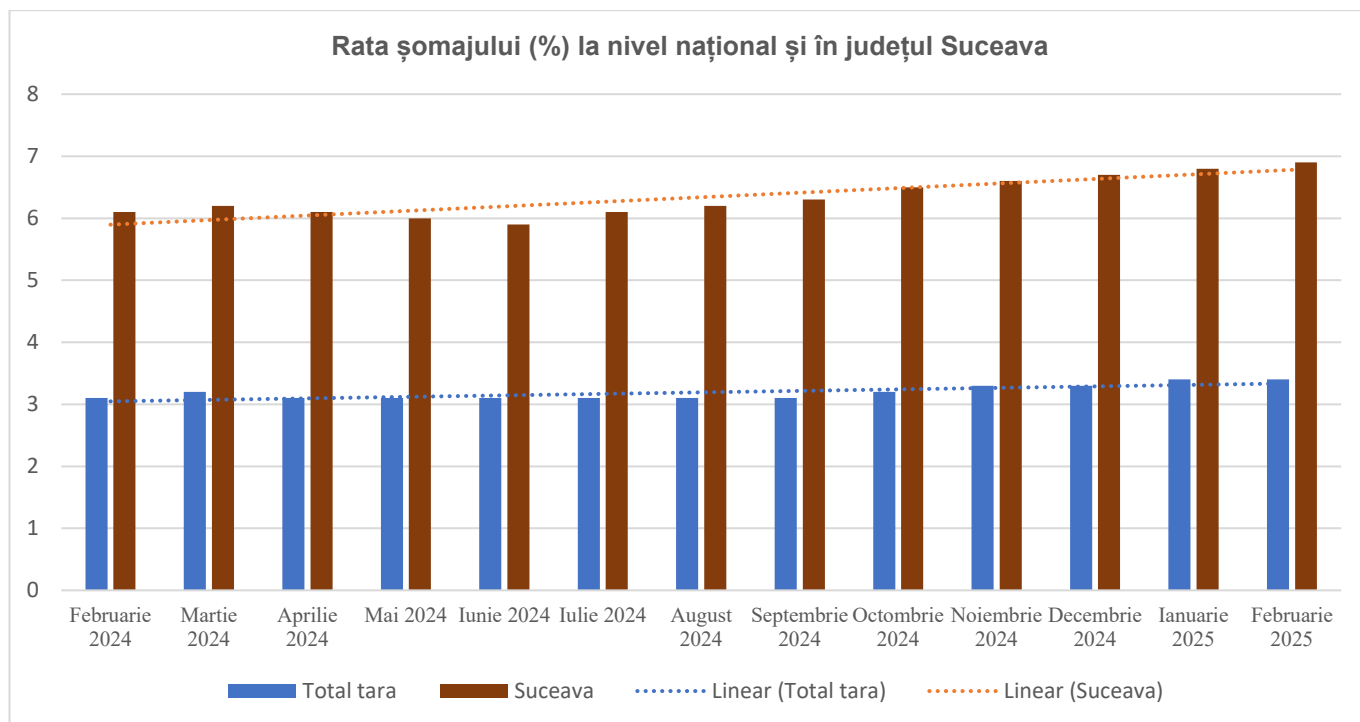

În luna februarie 2025, în cadrul regiunii Nord-Est, rata șomajului înregistrată de județele componente a fost: în județul Bacău 2,1%, județul Botoșani 4,5%, județul Iași 3,7%, județul Neamț 5,9%, județul Suceava 6,9% și județul Vaslui 9,5%.

La nivel național, cea mai scăzută rată a șomajului a fost înregistrată în județul Ilfov (0,4%) și cea mai ridicată în județul Teleorman (9,8%).

V. INDICATORI SOCIALI

12. Numărul mediu și pensia medie lunară a pensionarilor de asigurări sociale de stat

În trimestrul IV 2024 numărul mediu al pensionarilor de asigurări sociale de stat în județul Suceava a fost de 133.427 persoane, în scădere cu 981 persoane față de trimestrul III 2024.

Față de trimestrul IV 2023 numărul mediu al pensionarilor de asigurări sociale de stat a scăzut cu 911 persoane (-0,7%).

Pensia medie de asigurări sociale de stat la nivelul județului Suceava în trimestrul IV 2024 a fost de 2348 lei, valoare mai mare cu 259 lei față de pensia medie de asigurări sociale de stat din trimestrul III 2024 (+12,4%); față de trimestrul IV 2023 pensia medie de asigurări sociale de stat a crescut cu 620 lei (+35,9%).

În trimestrul IV 2024, pensia medie de asigurări sociale de stat la nivelul județului a fost mai mică cu 16,1% față de pensia medie pe țară, aceasta fiind de 2797 lei.

Gradul de dependență economică, calculat ca raport între numărul mediu al pensionarilor de asigurări sociale de stat și numărul mediu al salariaților, în trimestrul IV 2024, în județul Suceava, a fost 1,1.

În cadrul regiunii Nord-Est județul Suceava se află pe locul 4 din punct de vedere al pensiei medii lunare de asigurări sociale de stat, pensii mai mari fiind înregistrate în județele Bacău (2706 lei), Iași (2681 lei) și Neamț (2515 lei), pensii mai mici înregistrând județele Vaslui (2284 lei) și Botoșani (2217 lei).

Pensionarii de asigurări sociale de stat existenți în județul Suceava în trimestrul IV 2024 reprezentau 19,3% din numărul mediu al pensionarilor de asigurări sociale de stat din cadrul regiunii Nord-Est și 2,9% din numărul mediu al pensionarilor de asigurări sociale de stat la nivel național.

Județul Suceava se află pe locul 11 în ordine descrescătoare din punct de vedere al numărului mediu al pensionarilor de asigurări sociale de stat înregistrați la nivel național și pe locul 37 în ordine descrescătoare după pensia medie de asigurări sociale de stat.

13. Mișcarea naturală a populației

Datele pentru anul 2024 și anul 2025 sunt provizorii și sunt repartizate după luna înregistrării evenimentului demografic.

În numărul născuților-vii sunt incluși născuții-vii ai căror mame aveau, la data nașterii, domiciliul sau reședința obișnuită în România.

În numărul decedaților sunt incluse persoanele care aveau, la data decesului, domiciliul sau reședința obișnuită în România.

În numărul căsătoriilor sunt incluse căsătoriile persoanelor care aveau, la data încheierii căsătoriei, domiciliul în România, precum și căsătoriile persoanelor de cetățenie română care se căsătoresc în străinătate și care sunt înregistrate la oficiile de stare civilă din România. În numărul divorțurilor sunt incluse divorțurile persoanelor ale căror divorțuri s-au încheiat la judecătorii, stări civile sau notari publici, în conformitate cu Legea nr. 202/2010, precum și divorțurile cetățenilor români care au divorțat în străinătate, transcrise în România.

În luna februarie 2025, în județul Suceava, au fost înregistrați 452 născuți-vii, numărul lor fiind în scădere cu 163 copii față de luna ianuarie 2025; comparativ cu luna februarie 2024 numărul copiilor născuți-vii a scăzut cu 45 copii.

Au fost înregistrate 609 persoane decedate, numărul deceselor înregistrate în luna februarie 2025 fiind mai mic cu 105 decese față de luna ianuarie 2025 și cu 50 decese mai mic față de luna februarie 2024; s-au înregistrat 5 copii decedați cu vârsta sub 1 an.

Conform datelor operative, în luna februarie 2025, în județul Suceava, numărul născuților-vii a fost mai mic față de numărul deceselor, sporul natural al populației fiind negativ, de 157 persoane; în luna similară din anul 2024 în județul Suceava s-a înregistrat un spor natural al populației negativ, de 162 persoane.

În luna februarie 2025, la nivelul regiunii Nord-Est, sporul natural al populației a fost negativ, de 1548 persoane.

În cadrul regiunii Nord-Est, sporul natural al populației înregistrat de județele componente a fost: Bacău -372 persoane, Botoșani -261 persoane, Iași -178 persoane, Neamț -326 persoane, Suceava -157 persoane și Vaslui -254 persoane.

În luna februarie 2025, la nivel național sporul natural al populației a fost negativ, de 10.559 persoane.

În perioada 1.01-28.02.2025, conform datelor operative, județul Suceava a înregistrat spor natural negativ, de 256 persoane.

În perioada 1.01-29.02.2024 în județul Suceava s-a înregistrat un spor natural al populației negativ, de 279 persoane.

În luna februarie 2025 s-au pronunțat 58 divorțuri, numărul divorțurilor fiind mai mare cu 47 divorțuri comparativ cu numărul înregistrat în luna ianuarie 2025 și cu 9 mai mic față de numărul divorțurilor înregistrat în luna februarie 2024.

Evoluția născuților vii și a deceselor în județul Suceava în perioada februarie 2024- februarie 2025

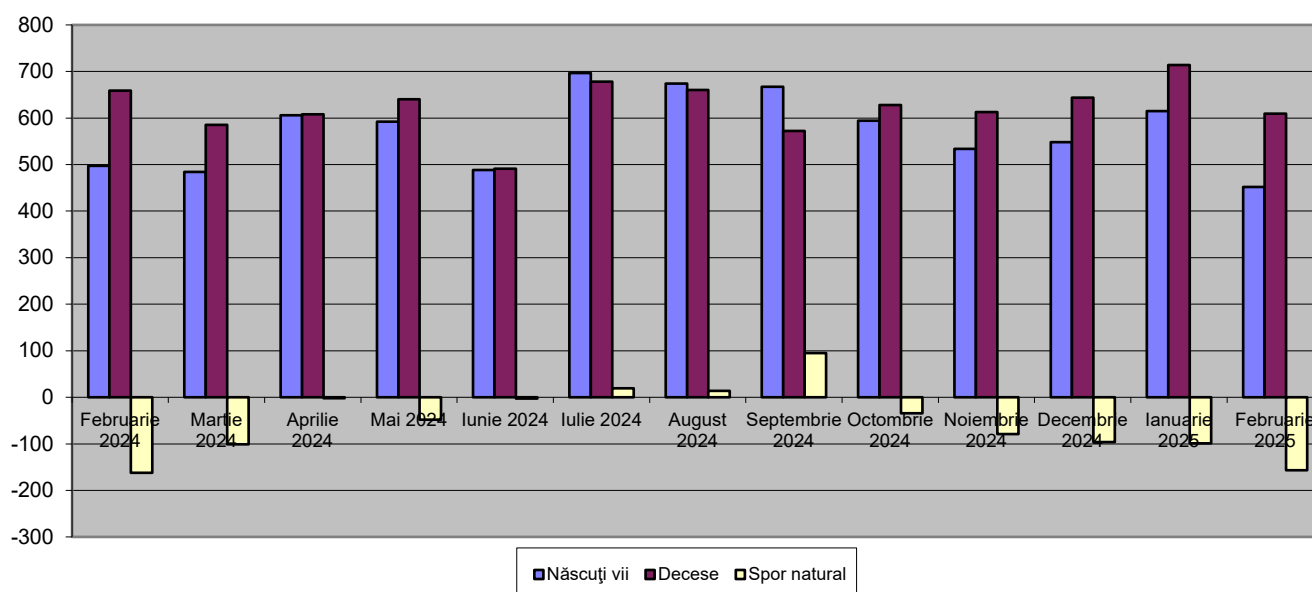

VI. CONSTRUCȚII

14. Autorizații de construire eliberate pentru clădiri rezidențiale

În luna februarie 2025 în județul Suceava au fost eliberate un număr de 135 autorizații de construire pentru clădiri rezidențiale.

Numărul autorizațiilor de construire pentru clădiri rezidențiale a înregistrat o creștere cu 16,4% comparativ cu luna ianuarie 2025.

Față de luna februarie 2024 numărul autorizațiilor de construire pentru clădiri rezidențiale a scăzut cu 12,3%.

În județul Suceava s-au înregistrat 5,2% din numărul total al autorizațiilor pentru clădiri rezidențiale eliberate în luna februarie 2025 la nivel național, pe total țară fiind înregistrate un număr de 2617 autorizații pentru clădiri rezidențiale.

În cadrul regiunii Nord-Est din totalul de 432 autorizații pentru clădiri rezidențiale eliberate în luna februarie 2025, județul Suceava deține 31,3% din numărul de autorizații de construire pentru clădiri rezidențiale, celelalte județe înregistrând: județul Iași 27,1%, Bacău 13,4%, Neamț 12,9%, Botoșani 9,7% și județul Vaslui 5,6%.

15. Locuințe terminate

În trimestrul IV 2024, în județul Suceava s-au înregistrat 522 locuințe terminate, valoare mai mică cu 60 locuințe față de trimestrul IV 2023 (-10,3%).

Față de trimestrul III 2024 numărul locuințelor terminate a scăzut cu 87 locuințe (-14,3%).

Pe medii de rezidență situația locuințelor terminate în trimestrul IV 2024 comparativ cu trimestrul IV 2023 este conform tabelului:

	Locuințe terminate			Structură (%)	
	TRIM IV 2024*	TRIM IV 2023	TRIM IV 2024 față de TRIM IV 2023 (%)	TRIM IV 2024 (%)	TRIM IV 2023 (%)
Total, din care:	522	582	89,7	100,0	100,0
- urban	120	158	75,9	23	27,1
- rural	402	424	94,8	77	72,9

* - date provizorii

Pondere cea mai mare a locuințelor terminate în trimestrul IV 2024 a fost în mediul rural, 402 locuințe, reprezentând 77% din totalul locuințelor, numărul lor fiind în scădere cu 5,2% față de trimestrul IV 2023; față de trimestrul III 2024 numărul locuințelor terminate în mediul rural a scăzut cu 8%.

În mediul urban au fost terminate 120 locuințe (reprezentând 23% din totalul locuințelor), numărul lor fiind mai mic cu 24,1% față de numărul locuințelor terminate în trimestrul IV 2023; comparativ cu trimestrul III 2024 numărul locuințelor terminate în mediul urban a scăzut cu 30,2%.

Analiza pe surse de finanțare relevă faptul că, în trimestrul IV 2024, 95,4% din numărul total al locuințelor terminate au fost realizate din surse proprii (inclusiv credite) ale persoanelor fizice (populație),

pentru locuințele executate în regie proprie și 4,6% au fost realizate din surse proprii (inclusiv credite) ale persoanelor juridice.

În perioada 1.01-31.12.2024, în județul Suceava s-au înregistrat 1958 locuințe terminate, numărul lor fiind cu 1,3% mai mic față de numărul locuințelor terminate în perioada similară din anul 2023 (1984 locuințe terminate).

Analiza pe medii de rezidență relevă faptul că numărul locuințelor terminate în perioada 1.01-31.12.2024 a înregistrat o scădere cu 7,9 puncte procentuale în mediul urban și o creștere cu 1,7% în mediul rural față de perioada similară din anul 2023.

Analiza pe surse de finanțare relevă faptul că 93% din numărul total al locuințelor terminate în perioada 1.01-31.12.2024, în județul Suceava, au fost realizate din surse proprii (inclusiv credite) ale persoanelor fizice (populație), pentru locuințele executate în regie proprie, 4,6% din surse proprii (inclusiv credite) ale persoanelor juridice și 2,5% au fost realizate din subvenții bugetare pentru locuințe sociale ANL.

16. Înmatriculările de societăți comerciale cu participare străină la capitalul social subscris în luna februarie 2025

Conform datelor furnizate de Oficiul Național al Registrului Comerțului, în județul Suceava, în luna februarie 2025 s-au înmatriculat 3 societăți comerciale cu participare străină la capitalul social subscris, reprezentând 0,5% din numărul societăților comerciale cu participare străină la capitalul social subscris înmatriculate la nivel național.

Valoarea capitalului social total subscris exprimat în valută a fost de 102,9 USD sau 98,4 EURO.

În funcție de numărul societăților înmatriculate în luna februarie 2025 la nivel național, județul Suceava se află pe locul 24 în ordine descrescătoare și pe locul 23 după mărimea capitalului social.

La nivel național, în luna februarie 2025, s-au înmatriculat 578 societăți comerciale cu participare străină la capitalul social subscris, valoarea capitalului social subscris fiind de 23.209,9 mii lei (exprimat în valută acesta fiind de 4.864.960,9 USD sau 4.663.394,5 EURO).

În perioada 1.01-28.02.2025 în județul Suceava s-au înmatriculat 4 societăți comerciale cu participare străină la capitalul social subscris, valoarea capitalului social total subscris în monedă națională a fost de 0,5 mii lei (exprimat în valută acesta fiind de 143,1 USD sau 140,6 EURO).

statistică
oficială

- 2 0 2 5 -

INSTITUTUL NAȚIONAL DE
STATISTICĂ
NATIONAL INSTITUTE OF STATISTICS

B-dul Libertății Nr. 16, Sect. 5, București
16 Libertății BVD, Bucharest 5
e-mail: romstat@insse.ro
<http://www.insse.ro>

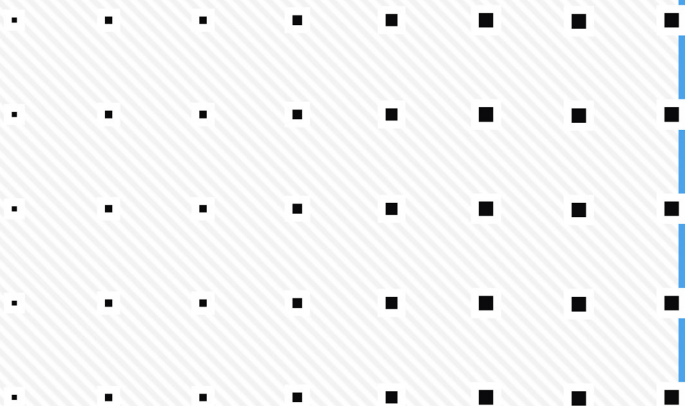

statisticile care nu sunt publicate și folosite, nu există

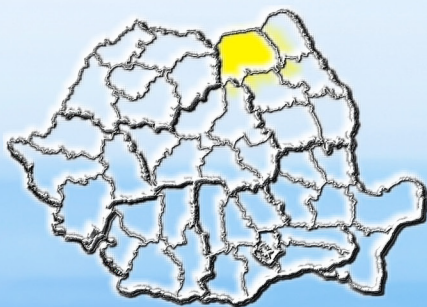

DIRECȚIA JUDEȚEANĂ DE STATISTICĂ
SUCEAVA

Str. Mihai Viteazu, Nr. 25, SUCEAVA,
Judetul SUCEAVA, Cod poștal: 720063
Tel.: 0230/523153; Fax: 0230/520739
e-mail: tele@suceava.insse.ro
<http://www.suceava.insse.ro>